EDICION DE 20 PAGINAS
OFICINAS: AGUSTINAS 1269
TELEFONOS:
ADMINISTRACION Inglés 3114, Nacional 77
REDACCION Inglés 3113
CASILLA 81-D

LA NACION

PRECIO: 10 CENTAVOS
NUMERO ATRASADO: 20 CENTAVOS
SUSCRIPCIONES:
Por un año: $ 25. — Por seis meses: $ 14
Por 3 meses: $ 8.—Por 1 año extranjero: $ 50

Santiago de Chile, Domingo 9 de Marzo de 1919
Núm. 785

LAS FLORES DE LIS

Las guerras del primer Imperio le habían muerto, sucesivamente, a su marido, jefe de escuadrón, y a tres hijos. Ella, desesperada, enloquecida, había empezado a detestar a Napoleón, tanto como en otro tiempo le había admirado y amado.

Ella se decía: "¡Si continúa reinando, hará la guerra, y siempre la guerra; necesitará nuevos soldados, para reemplazar a los que han muerto, y no respetará ni a los hijos de las viudas, ni a los que sostienen a sus familias; vendrá a quitarme, a arrancarme a mi último hijo, para enviarlo a morir como los otros!".

Pues le quedaba un hijo, uno solo, a quien adoraba, primero porque era su hijo y también porque le recordaba a todos aquellos a quienes había amado, perdido y llorado por tan largo tiempo. El se los recordaba, no por su estatura, pues era bajo y débil, a pesar de sus veinte años, mientras que los otros eran grandes y fuertes, ni por su semblante, pues parecía el de una mujer, pero sí por su bondad y su ternura; era bueno como los otros, cariñoso, tierno... y valiente también como ellos.

¡Sí, valiente! Hacía largo tiempo que ella se había apercibido de eso y había temblado; sin embargo, él jamás había tenido una querella, ni se había batido; pero cuando se hablaba en su presencia de una batalla, de un hecho de armas, de una muerte heroica, cuando se citaba un acto de heroismo, ella veía colorearse su tez mate, brillar su dulce mirada y estremecerse todo su ser. El oía febril y ansiosamente, parecía vivir con lo que se le contaba. Había heredado de su madre la gracia y la fragilidad; de su padre, la firmeza y la audacia; tenía la apariencia femenina de ella, y el alma varonil de él.

¿Pero qué tenía ella que temer? Por ahora, nada. La Europa, fatigada, diezmada, no quería ya más guerras; ¡todos los pueblos descansaban al fin! Luis XVIII, al subir al trono, había prometido la paz, y de un extremo a otro del país las madres repetían: "Ya esto terminó, no se batirán más; podremos educar a nuestros hijos, tenerlos a nuestro lado, envejecer cerca de ellos; el orden natural está restablecido, ellos serán ahora los que nos vean morir". Ella pensaba como todas las madres; creía en la paz eterna, universal, mientras que el Rey viviese, mientras los Borbones permaneciesen sobre el trono, y se había puesto ardiente realista, con la esperanza de conservar a su hijo.

Este crecía en edad e inteligencia, ella quería hacerlo participar de sus ideas, que llamaba por error, sus opiniones; él, respetuoso, la dejaba hablar sin contradecirla, pero, muy quedo, su conciencia murmuraba: "Si mi padre, si mis tres hermanos han muerto por el Emperador, fué porque lo amaban y lo admiraban; yo debo amarlo y admirarlo como ellos". A escondidas leía la historia de los años que acababan de transcurrir, y le parecía soberbia, grandiosa: de ese modo, poco a poco, recordando a los suyos, por admiración por su jefe, se hacía imperialista al lado de su madre, que se había puesto realista.

Pero ella lo ignoraba, pues él jamás le hablaba sino del amor que le tenía a ella; pues la amaba tanto como era amado. Se habría dicho que quería reemplazar él solo a todos los queridos muertos.

El Presidente Wilson en el Coliseo

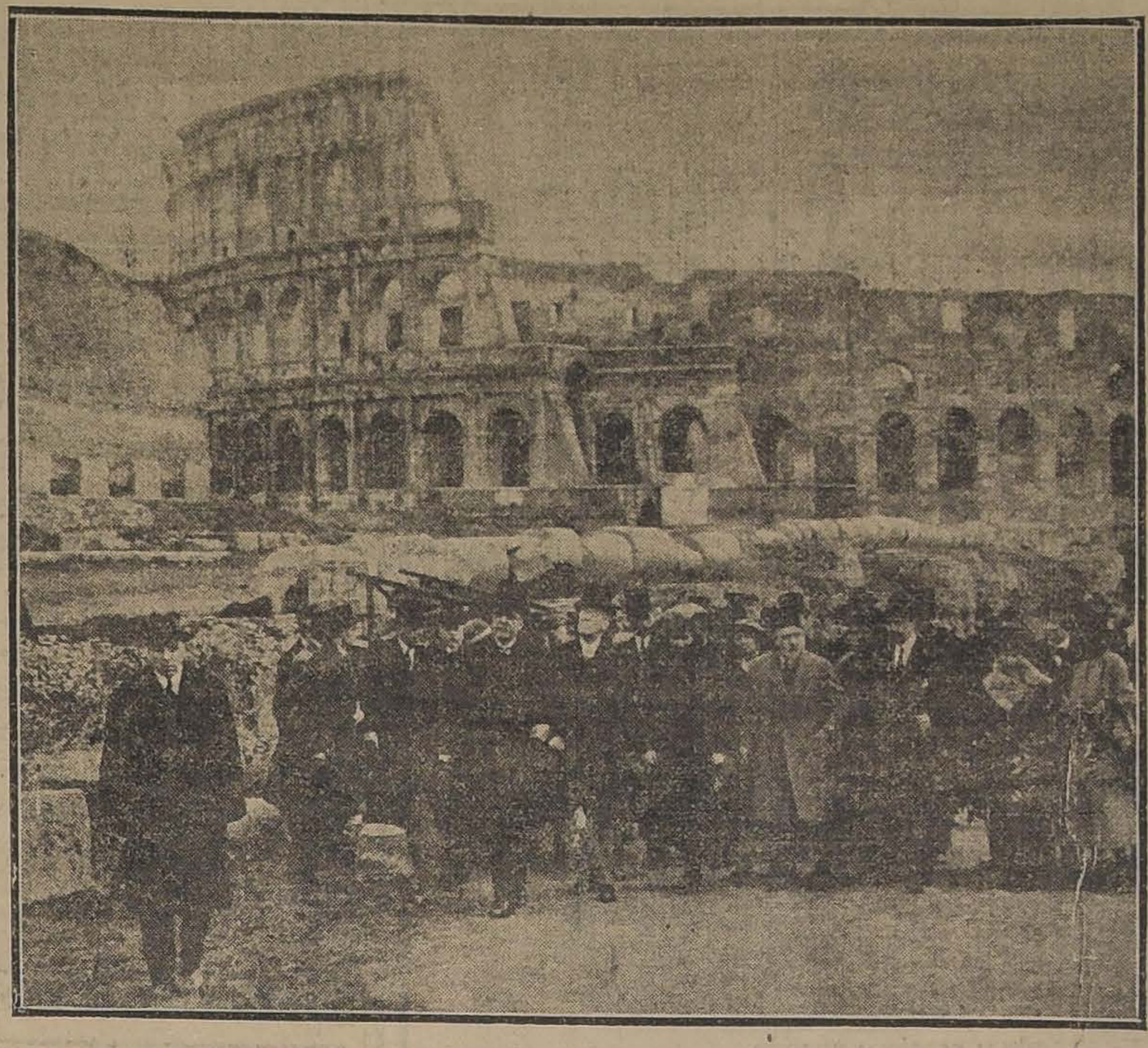

EL PRESIDENTE Y SEÑORA, ACOMPAÑADOS POR EL FAMOSO ARQUEOLOGO GIACOMO BONI, VISITAN LAS RUINAS DEL COLISEO.

La rodeaba de mil atenciones y cuidados, la mimaba, la regaloneaba. No era un hijo el que ella tenía a su lado; era una hija cariñosa y tierna.

Sin embargo, en esa época, si la Francia vivía en paz con las naciones vecinas, los franceses, entre ellos, peleaban y se batían sin tregua. Jamás el duelo, siempre floreciente entre nosotros, se vió más violento y enfurecido que durante esos primeros años de la Restauración. Era una verdadera fiebre, una epidemia, un enloquecimiento: se batían, tanto en provincia como en París, por un codazo, por una mirada, por... nada — sobre todo por nada — en los campos, en los bosques y a veces, aún durante la noche, en las calles, bajo un reverbero, con o sin testigos, ¡qué importaba! la cuestión era matarse. Era que después de veinte años de lucha, de cadalzo y de cañón, después de cien batallas, la Francia no había tenido tiempo de apaciguarse y respiraba todavía el olor de la pólvora y de la sangre derramada.

Cuando todos esos ruidos de duelos y esas numerosas historias, que recorrían todo París, llegaban hasta la señora Lefévre, la esposa del antiguo jefe de escuadrón, era presa de un verdadero espanto: ¡si alguien, entre esos duelistas, esos matones, **esos arrebatados**, le buscase querella a su hijo y se lo matasen como le habían matado los otros!...

Pero, después de contemplarlo un rato, se tranquilizaba y se felicitaba de que su querido Roberto fuese chico, delgadito, rubio, rosado, con pies y manos de niño. ¿Quién sería bastante cobarde para tratar de bátirse con él? ¿Quién pondría su gloria en matar a ese niño inofensivo y bueno?

Además, ¿dónde podría él encontrarse con esos hombres peligrosos y malignos? No vivía en el mismo medio que ellos, ni iba a los cafées, a los teatros, ni a los jardines públicos, donde tenían lugar las riñas, donde los duelistas de profesión buscaban adversarios para hacer de ellos sus víctimas: ¡salía tan poco! Rico, ella no lo habría dejado salir o lo habría acompañado; sin fortuna había tenido que permitirle emplearse y había entrado donde un librero de la calle de Dauphine, para llevar las cuentas y la correspondencia.

Todas las mañanas él bajaba de la Butte-des-Moulins, donde vivían, tomaba por los malecones el Pont-Neuf, y llegaba a su escritorio; a las siete tomaba el mismo camino para ir a reunirse con su madre, que lo esperaba con la sopa servida. Se sentaban a la mesa, conversaban de los sucesos del día, se miraban cariñosamente, conversando con toda intimidad; a veces, cuando tenían algunos amigos de visita, la conversación se prolongaba hasta las once de la noche.

Así vivían felices y contentos: él, sin deseos ni ambiciones, inconciente de su edad, de su juventud en pleno desarrollo; ella, descansando en esa vida tranquila de todas las agitaciones de otra época, tratando de olvidar el pasado para poder gozar del presente.

Un día, a las seis, el patrón de Roberto le dijo:

—Podéis retiraros ya; hoy cierro más temprano que de costumbre; hay que prepararse para la fiesta de mañana.

Era la víspera del 25 de Agosto, San Luis, día del Rey.

Roberto tomó por la calle Dauphine, sorprendido de verse libre a esa hora. Su madre no lo esperaba todavía, y se le ocurrió, para volver a su casa, tomar el camino más largo.

Siguió por los malecones hasta bajar el Sena, caminando tras de los Campos Elíseos. El tiempo estaba espléndido, el aire tibio, el horizonte color púrpura. Se habría dicho que en el río, donde se reflejaba el cielo, corrían olas de oro.

—¡Cuidado, torpe!

Esas palabras le fueron dirigidas por una ramilletera, cuyo canasto lleno de flores había estrellado.

Se detuvo, y ruborizándose, se confundía en excusas.

La florista, una hermosa muchacha, lo miraba, y como le parecía encantador en su confusión, con sus mejillas sonrosadas y sus asustados ojos azules:

—¿No queréis comprar flores?— le dijo, con voz dulce. — Tengo hermosas flores de lys para la fiesta de mañana. ¡No os las venderé caras, sois tan simpático!

El vacilaba, un tanto turbado; los lirios no lo tentaban; no eran sus flores favoritas.

La ramilletera, que sin duda lo comprendió así, inclinándose hacia él, le dijo en voz baja:

—Tengo flores para todos los gustos... buscando en mi canasto, tal vez encuentre violetas.

—¿Violetas? — repitió él con entusiasmo.

Ella introdujo la mano en el canasto y tomó un ramito de violetas y se lo pasó, después de mirar a su alrededor, pues las violetas no estaban aún en olor de santidad.

El, tomó el ramo y después de aspirar su perfume, lo ocultó en su pecho: iba a pagarlo, y se dijo:

—Si a mí me gustan las violetas, a mi madre le gustan las flores de lys, y ella precisamente quería comprar para mañana; ¿por qué no ha de tener ella su parte de goce?

Escogió un ramo de hermosas flores de lys, pagó y se alejó, mientras la ramilletera suspiraba al verlo partir.

Con sus flores de lys en las manos y la sonrisa en los labios, atravesó con ligereza la plaza Luis XV con la intención de dar una mirada a los Campos Elíseos, que en esa época tenían aún un falso aire de campo. Se paseó en ellos algunos instantes, aspirando con placer el aire puro; y al sentir el perfume que se exhalaba del ramo de violetas que llevaba en su pecho, pensaba involuntariamente en la linda niña que se lo había vendido: veía su gorro de gasa flotando sobre sus negros cabellos, su fina nariz, y sus dientes que brillaban como perlas entre sus rojos labios.

Un escalofrío, desconocido hasta entonces, lo hizo estremecerse; la sangre se agolpó a sus mejillas, su corazón latió con violencia. Para despertar ese juvenil entusiasmo había bastado una hermosa puesta de sol y una mirada de una linda muchacha.

Se vió interrumpido en su ensueño por estas palabras, dichas brutalmente:

—¡Hé! mira tú, chicuelo, detente y avanza en orden.

Sin obedecer, él volvió la cabeza para ver a quién se le daba esa orden, pues no se imaginó se dirigieran a él. Vió apoyados contra un árbol a dos hombres que lo miraban; aunque eran paisanos, su aspecto, su apostura, el corte de su chaqueta y los bastones que llevaban bajo el brazo, daban a conocer quiénes eran: militares, sin duda oficiales retirados.

Un parisiense acostumbrado a verlos en todas partes, los habría reconocido.

—¿No has oído? ¿Quieres detenerte, holgazán? exclamó el de más edad de los dos hombres.

Roberto se detuvo, irguió su pequeño talle, y con voz suave pero vibrante dijo:

—¿Holgazán?... ¿Por qué me llamáis así?

—¡Porque es una holgazanería el pasearse para arriba y para abajo desde hace un cuarto de hora, por delante de soldados del Imperio, con esas flores en la mano!

Y tocando con la punta de su bastón el ramo de lirios que tenía el joven en las manos, agregó con tono de mando:

—¡Vámos, bota eso!

—¡No, no quiero!

—¡Deveras! ¿no quieres? ¡Un niño va a resistirme!... Bota esas flores o te tiro las orejas.

Entonces Roberto Lefévre hizo un nuevo esfuerzo instintivo para crecer, y pálido, y ahora con enérgica mirada, exclamó:

—¡Señor, a mí no se me tiran las orejas!

—¿Así te parece? pues vas a ver.

Al decir esto, avanzó hacia él; y como el joven no retrocedió, mirándolo siempre con las manos embarazadas por el ramo de lys que no quería soltar, el oficial le tomó brúscamente la oreja y se la tiró hasta sacarle sangre. Roberto lanzó un grito de dolor y de rabia, dejó caer su ramo y, saltando sobre el oficial, lo abofeteó. Permaneciendo en seguida delante de su adversario con los brazos cruzados, éste, sofocado por la cólera y la sorpresa, se quedó un instante como cortado; entonces el joven le dijo:

¡No es un muchacho, ni un holgazán el que os ha golpeado, señor!... A pesar de mi baja estatura, tengo 21 años... soy mayor de edad... soy un hombre... me llamo Roberto Lefevre... vivo calle de Moulins 14... Os daré satisfacción cuando queráis.

—¡Ah! cuento con ello! exclamó el oficial que al fin pudo hablar... tú no eres un niño, eres un hombre... y me has abofeteado... a mí... a mí. Vamos a batirnos inmediatamente, ¿oyes?... ¡Un bofetón no se guarda!... Vamos... sígueme... ven... Allá abajo, a cien pasos de aquí, conozco un buen lugar... donde nadie nos molestará... ¡Ah! realistillo!...

—Yo no soy realista; pero os he ofendido, os pertenezco; querría batirme ahora, pero no tengo armas.

—¡Te engañas; nosotros tenemos espadas en nuestros bastones, y buenas! Tú tomarás la mía, yo tomaré la de mi compañero... ¡Vamos!.... vamos.... ¿vacilas?.... ¿tienes miedo?

—No, no tengo miedo, dijo tranquilamente Roberto; caminad, os sigo.

El oficial se alejó arrastrando a su compañero, quien trataba de persuadirlo que era mejor se batiesen al siguiente día, delante de testigos; y le hacía ver también la edad de su adversario, su pequeña estatura, su aspecto delicado.

¡Qué importa puesto que tiene más de veinte años! A su edad, yo había hecho ya varias campañas... Me ha golpeado en la cara y no miro más, no quiero retardar mi venganza hasta mañana!

Y volviéndose de repente, no divisó a su adversario.

—¡Ah! el cobarde ha huido!...

Volvieron sobre sus pasos y lo divisaron recogiendo sus flores de lys.

—Ya he concluído, señores, estoy a vuestras órdenes, les dijo él sonriendo.

Y echó andar tras de ellos, pero con la cabeza erguida, pues tam-

INSTITUTO SAN MARTIN

San Martín 67. Teléfono inglés 213. Los exámenes son válidos y se rinden en el establecimiento. Sistema concéntrico. Humanidades, preparatorias y kindergarten. Recibe alumnos internos, medio pupilos y externos. Idiomas extranjeros obligatorios desde las preparatorias. El establecimiento cuenta en los cursos de humanidades con un escogido cuerpo de profesores de Estado, conocidos por su competencia y seriedad como examinadores universitarios. Las preparatorias están regentadas por sacerdotes y normalistas. Kindergarten, dirigido por la misma profesora de años anteriores. Los alumnos de preparatorias quedan, en sólo dos años, preparados para primer año de humanidades. Unico colegio que prepara por su cuenta durante las vacaciones, a sus alumnos cuando tienen ramos atrasados. Facilidades para internos de provincias. Matrícula abierta.

CARROCERIA FRANCESA

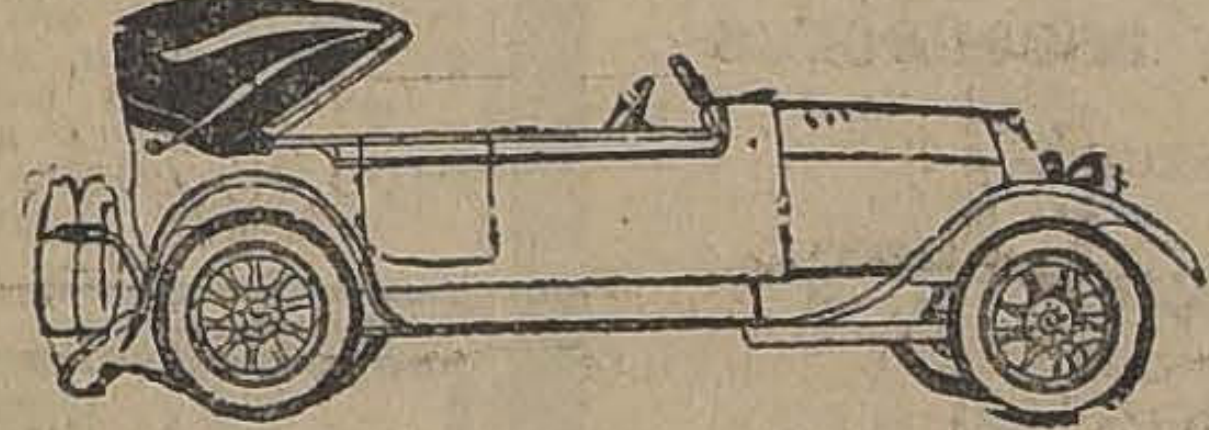

EMILIO TAULIS M. — CATEDRAL 1855
Casa fundada el año 1859. Unico primer premio en la Exposición 1916. Composturas en general.
Construye las mejores carrocerías para automóviles.
TELEFONO 1421. — SANTIAGO
Primer premio en la Exposición de Aeroplanos y Automóviles del Aéreo Club, llevada a cabo el 6 de Noviembre

CAMIONES "MACK"

KIPS BAY
FIRST AVE. N.Y.

LOS MEJORES DEL MUNDO
Por haber estado contratada toda la producción de camiones "MACK" por el Gobierno de los Estados Unidos para la movilización de su ejército, no habíamos recibido estos afamados camiones durante bastante tiempo.
Ahora nos es grato poner en conocimiento de los interesados que estamos recibiendo una partida de diversos tamaños.
PIDANOS UNA DEMOSTRACION.
GRAHAM ROWE y Cia., IMPORTADORES
VALPARAISO — SANTIAGO — ANTOFAGASTA

CARBON DE PENCO
BANDERA No. 108
Desde el Lunes 10 del actual venderemos el carbón de Penco a $ 9 el saco.
S. F. JOHNSON y Co.
10-C

URETA & Cía.
FRUTOS DEL PAIS
Santiago, Casilla 1340

LOS SOBRETODOS MAS ELEGANTES Y MAS COMODOS SON LOS FORMA RAGLAN
UNICO MODELO QUE IMPONE LA MODA ACTUAL
Extenso y variado surtido de la renombrada marca
SOBRETODOS "PICCADILLY"
Ofrece la Sastrería G. RUDDOFF, 138 - Estado - 138

SIEMPRE
LOS NEUMÁTICOS "UNITED STATES"
SON BUENOS NEUMÁTICOS
MCR
UNITED STATES RUBBER EXPORT CO. LTD.
SANTIAGO
CASILLA 2467 -- CATEDRAL 1213-19 -- TELÈFONO 548

Nuestra venta especial de $1.000.000
Continúa llamando la atención de los automovilistas. Repuestos y Accesorios un 20 y 50 por ciento más bajo. Hágase nuestro cliente.
880 x 120. Forros FISK de esta medida serán vendidos durante el mes de Marzo con una notable reducción. Cómprelos ahora.
FISK
los más suaves y durables.
MENDEZ & Cía. - HUERFANOS 786 - TELEFONO INGLES 230
CASI ESQUINA SAN ANTONIO

REALIZO DOS CASITAS DE MADERA

Desarmables, a precio de réclame, son especiales para el campo. Verlas en

BARRACA Y FABRICA "IBERIA" MATUCANA 745 entre San Pablo y Rosas :: Fco. García Paz.

EMPRESA

FORLIVESI

de Pompas Fúnebres

Unica en este ramo y la más importante en todo Chile. Servicios completos combinados a precios reducidos y presentados en la forma más correcta, como lo requiere el caso.

Se trasladó a

Compañía 1037-1041

entre Plaza y Bandera.
Edificio Arzobispal
TELEFONO INGLES 377

Juan Forlivesi

NOTA.-Esta casa no tiene sucursales.

La Central

POMPAS FUNEBRES

Empresa notamente chilena reconocidá ya por el público como la más seria e importante del país.

Dirección:

Merced esq. San Antonio

(Frente a Daube). Teléfono 595

Atiende personalmente el gerente,

CARLOS VALENZUELA SILVA

✝

DEFUNCION

Ha fallecido nuestra querida madre doña

CARMEN TRUJILLO v. DE BRICEÑO

Sus restos serán conducidos al Cementerio General hoy Domingo 9 a las 17 horas.

El cortejo partirá desde su casa-habitación, Santa Rosa N.o 759.

Emilio, Carlos y Luis Briceño T.

POMPAS FÚNEBRES

LA SANTIAGO

SAN DIEGO 15, TELEF. 2653. SUCURSAL: ARTURO PRAT Esq. AV. MATTA. TELEF. 6105

Servicios desde 35 a $ 3,000. Ataúd y carroza blanca desde 80 pesos. Urnas metálicas y maderas finas.

Servicios nocturnos sin recargo.

RICARDO GAMBOA VIVAR

POMPAS FÚNEBRES

Empresa Zenteno

Delicias 2584, casi esquina Molina (cuatro cuadras Estación Central)

TELEFONO INGLES 524

Nuestros servicios son presentados en forma insuperable y a los precios más bajos. Sin recargo nacemos todos los trámites de sepultación. Atiende personalmente.

CARLOS ZENTENO LOYOLA

Robinovitch e Hijo

CASILLA 1234.—TELEFONO 1856

HUERFANOS 2653 SANTIAGO

— OFRECEN —

- Sacadores de papas.
- Clavos para embarcaciones, negros y galvanizados.
- Estanques, 18 litros.
- Tapas Alcantarillados,
- Carretillas, todos tipos
- Escaños y sillas, para jardines,
- Arados, en general.
- Palas Mono, importadas y nacionales,
- Palas buey fundidas.
- Rastras 30 y 24 clavos.
- Rastras de discos para tierras gredosas,
- Repuestos para toda clase de arados.

Al más bajo precio de plaza

CASA MUZARD

Sección ALFOMBRADOS

Después de BALANCE ofrece a precios REBAJADOS las siguientes OCASIONES

ALFOMBRAS de una pieza

en tripes risados, superior calidad, lindos dibujos y colores.

Tamaño	185	por	275	a	$	105
Tamaño	230	por	275	a	$	135
Tamaño	275	por	320	a	$	185
Tamaño	275	por	370	a	$	205

Para Colegiales

Un gran SALDO de

Pisos bruselas y rizados, 70 por 135 a . . . . $	8 50
Pisos afelpados rica clase, 60 por 110 a . . . . $	9.50
Pisos afelpados rica clase, 60 por 125, a . . . . . $	10.50
Pisos bruselas clase superior, 70 por 140, a . .	12.50
Pisos afelpados, clase extra, 70 por 140, a . . . $	14.50

Gran MODA

ALFOMBRAS Y PISOS OVALADOS

Tripes bruselas y afelpados con guardas.

El más grande y precioso surtido.

LINOLEUMS, CORCHOS E INCRUSTADOS PARA PISOS

BARROS LYNCH Hnos.

PROPIEDADES VENDEMOS

CASAS HABITACIONES:

EN **RECOLETA**, seis cuadras Plaza de Armas, con 11 piezas, edificio de 1 piso, $ 23,000.

EN **CUMMING**, a dos cuadras Plaza Brasil, con dos patios, 6 habitaciones, 4 dependencias, edificio de 1 piso, con deuda, $ 35,000.

EN **ESPERANZA**, a media cuadra de la Alameda, valiosa propiedad de renta, espléndida construcción, $ 130,000.

EN **COPIAPO**, recién construída, 12 piezas fuera dependencias, 3 patios, con luz eléctrica, gas y alcantarillado; tiene deuda $ 28,000.

SITIOS:

EN **MAESTRANZA**, dos sitios de 10x25 varas cada uno, con deuda $ 3,050 cada uno.

EN **SANTO DOMINGO ENTRE CUMMING Y BULNES**, en la mejor situación, de gran porvenir, rodeado de chalets recién construídos, sitio que mide 14x27.80 metros, $ 20,000.

QUINTAS:

EN **AVENIDA BESA**, comuna de Yungay, espaciosa quinta de 80x76 metros, con chalet de 6 habitaciones, dependencias, cocheras, facilidades pago, $ 50,000.

EN **AVENIDA ROSARIO**, magnífica situación, 9x83 metros con plantaciones frutales y extenso huerto, $ 27,000.

NOTA IMPORTANTE: Esta Oficina es atendida **personalmente** por nosotros y aceptamos órdenes de compra-venta **sin compromiso** para los propietarios, en caso de que éstos realizaren la operación directamente.

Comisión por compra-venta: $ 1%

VICTOR Y PATRICIO BARROS LYNCH

Teatinos 70.— Casilla 1993

PALAS DE ACERO

Con y sin mango para entrega inmediata, ofrece:

MERCERIA SANTIAGO

(al llegar a la Plaza de Armas)

AHUMADA 368-376 CASILLA 97-D.

9-C

Establecimientos Químicos del Recreo

RECREO - VALPARAISO

(Camino Plano) - Casilla 4325. - Teléfono Inglés 39, Recreo

Ofrecen los siguientes productos a precio de fábrica, por grandes y pequeñas cantidades:

CARBOLINEUM. — La pintura más económica y la mejor para madera.

NAPHTO-CARBOL. — Desinfectante aprobado y recomendado por el Instituto de Higiene.

BARNIZ NEGRO IMPERMEABLE Y ANTICORROSIVO. — El mejor para fierro, carpas de lona, madera y alambre.

NAFTALINA EN ESCAMA para cueros.

NAFTALINA EN POLVO para desnaturalizar sal.

NAFTALINA EN BOLITAS.

BREA para lanchas, para techos y pavimentos.

BENZOL.

ANTISARNICO PARA BAÑOS DE OVEJAS. — Aprobado por la Dirección General de Ganadería del Ministerio de Agricultura de la República Argentina.

PRIMER PREMIO MEDALLA DE ORO, en la Exposición de Industrias de 1916. DIPLOMA DE HONOR de la Sociedad Fomento Fabril

AGENTES PARA LA VENTA:

Establecimiento Veterinario "LA HACIENDA"

SANTIAGO, PASAJE BALMACEDA, No. 1 :: TELÉFONO INGLÉS 558

MINISTERIO DE INSTRUCCION PUBLICA

CURSOS UNIVERSITARIOS.— La matrícula permanecerá abierta desde el 10 del presente al 10 de Abril próximo y las clases comenzarán el 1.o de Abril.

ESTABLECIMIENTOS DE INSTRUCCION SECUNDARIA. — La matrícula permanecerá abierta hasta el 15 del presente y las clases comenzarán el 17 del mismo mes.

10-C

Club Hípico de Santiago

INSCRIPCIONES PARA LOS CLASICOS Y REGLAMENTARIOS DEL PRESENTE AÑO Y ENSAYO Y POLLAS DE 1920

Las inscripciones para las carreras antes indicadas, se recibirán hasta el Lunes 17 del corriente, en las Secretarías del Club Hípico de Santiago y del Valparaíso Sporting Club, donde los interesados pueden obtener los formularios respectivos.

EL SECRETARIO.

17-C

José R. Pérez Espínola

ELECTRICISTA

AUTORIZADO POR LA CHILIAN ELECTRIC TRANWAY Ltd.

Especialidad en reparaciones de motores, dinamos y acumuladores

INSTALACIONES EN GENERAL

SE CARGAN ACUMULADORES

Mantención de motores y ascensores

SE HACEN PRESUPUESTOS

Calle San Pablo No. 1078

Teléfono Inglés N.o 5180

AVISOS DE REMATE

PRIETO VALDES y Cía.

Casa de Remates y Consignaciones

REMATE DE SODA CAUSTICA EN VALPARAISO

EL MIERCOLES 12 DEL PRESENTE, A LAS 3 P. M., REMATARE POR CUENTA DEL SEGURO

289 TAMBORES CON SODA CAUSTICA DE 72 GRADOS

en el estado en que se encuentren, en el Malecón, frente a la Compañía Sud-Americana de Vapores.

Valparaíso, Marzo 7 de 1919.

V. PRIETO VALDES,
Martillero de Hacienda.

11-C

REMATE

DEL MENAJE DE CASA DEL Sr. Guillermo Mayer L.

DAVILA No. 745

El Miércoles 12 del pte. a las 13.30

POR AUSENTARSE DEL PAIS

— HAY —

SALON.—Piano vertical H. Peters, amoblado estilo curvo color caoba con marquetería tapiz seda, mesa de centro olavada y marquetería, cortinas de felpa bordadas, estante para música color caoba, columnas talladas, dos etageres para chiches, jarrones y jardineras porcelana, sillas de fantasía, cuadros al óleo y acuarelas, espejo y consola dorada Luis XV, lámpara de 4 luces eléctrica, alfombra de centro afelpada, etc.

ESCRITORIO.— Amoblado de nogal tapiz de cuero, escritorio ministro enchapado, 2 estantes para libros, sillón giratorio, mesa para máquina y máquina de escribir Empire, cuadros y grabados, útiles de escritorio, una escopeta y carabina Colt, lámpara eléctrica y alfombra de centro.

COMEDOR.— Amoblado estilo inglés color claro con vitreaux en bronce y mármoles, vitrina color claro, mesa de correderas y 3 tableros, 12 sillas altas asiento de cuero, cristalería fina para doce personas, loza, cuchillería y plaquées, carpeta de felpa, cuadros al óleo, vinos y licores finos, manteles de hilo, reloj de colgar, pedestales, jardineras, etc.

DORMITORIOS. — Amoblados estilo inglés color caoba con vitreaux en bronce y espejos bicelados y mármoles plomos, con ropero de 3 cuerpos, peinador, cómoda toilette y dos veladores; dos catres de bronce gemelos, colchones de lana, divanes tapizados, servicios de lavatorios, otro amoblado estilo inglés color caoba con ropero de un cuerpo, servicio toilette, mesa de centro, máquina coser Singer Gabinet, cuadros religiosos, lámparas eléctricas, alfombras de centro, etc., etc.

HALL Y VARIOS.— Paragüero con espejo, muebles de mimbre, jardineras color caoba y bronce y laqué, plantas finas macetero, gran pajarera con pájaros finos, sillas de montar, 1 perro de San Bernardo y Fox Terrier, cocina a gas de 4 platos, batería de cocina, mesones, carnicera, etc., etc.

A la vista desde el Martes 11 de 2 a 6 P. M.

Victor Araya L.
MARTILLERO DE HACIENDA

REMATE DE PRENDAS DE PLAZO VENCIDO

El Lunes 10 de Marzo, a las 1,
martillero señor J. Eyzaguirre
matará en la Casa de Présta
"LA LUNA", calle San Diego
1206, las prendas no rescatada
comprendidas entre los núm
78,90 a 89,277.
Hay: gran surtido en retazo
géneros y cortes de casimir, c
de fierro con bronce, colch
sommiers, sobrecamas, relojes
oro, plata y nikel, sobretodos,
modas con mármol, cadenas de
y plata, mantos de seda y velo,
quinas de coser de mano y de
espejo marco dorado, ternos de
simir, vestidos, blusas y calzado
gran cantidad, etc., etc.

El Lunes 10 de Marzo, a las
el martillero señor Villegas, re
tará en la Casa de Préstamos "
ESTRELLA BLANCA", calle
Pablo N.o 1011, las prendas no
catadas y comprendidas entre
números 99,479 a 1,575.
Hay: alfombras, relojes y ca
nas de oro y plata, sobretodos,
vicio de té de 5 piezas de nikel,
letas de cuero, carpetas, nive
ingeniero con trípode, juego de
las de billar, anillo con 7 brillan
máquinas fotográficas, collar de
las y 4 brillantitos, tarjetero de
114 piezas servicio de plata
ra mesa, violines en estuche, c
y manguitos de piel, etc., etc.

El Lunes 10 de Marzo, a las
(2 P. M.), el martillero señor
sanova, rematará en la Casa
Préstamos "EL COMETA BIE
calle San Diego N.o 1795, las p
das no rescatadas y comprend
entre los números 92,418 a 511.
Hay: catrés de fierro con bro
colchones, sommiers colchas, s
camas, peinadores con mármol, m
tas, sobretodos, gran surtido en
tazos de géneros, mantos de se
velo, relojes y cadenas de oro
plata, alfombras, cómodas con m
mol, riendas con frena, anillos
brillantitos, cortes de casimir, m
ro con luna, etc., etc.

El Lunes 10 de Marzo, a las
(4 P. M.), el martillero señor
tiño rematará en la Casa de P
tamos "La Rosa Chilena", Del
N.o 137, las prendas no resca
y comprendidas entre los núm
86,641 a 93,050.
Hay: retazos de género y c
de casimir, anillos con brillan
sobretodos, sillas de junco, c
de fierro con bronce, colchones, s
miers, gran surtido en ropa int
y de cama, prendedores con bri
titos y perla, pulseras y garg
llas de oro, relojes y cadenas
oro y plata, ternos de casimir,
tidos, blusas y calzado en gran
tidad, etc., etc.

El Lunes 10 de Marzo, a las 2
(8 1/2 P. M.), el martillero s
Tagle V., rematará en la Casa
Préstamos "EL GLOBO", calle
Diego N.o 580, las prendas no
catadas y comprendidas entre
números 99,898 a 6,978.
Hay: anillos y prendedores
brillantes, hojas de cortina, m
amueblado, sillas de Viena, m
de cuero, collarcito oro, cadena
oro y plata, mesita escritorio,
nadores con mármol, rositas
brillantitos y perlas, rositas c
brillantitos y diamantitos, bi
tas, relojes de oro y plata, co
de silla inglesa, etc., etc.
Las prendas estarán a la
desde dos horas antes del re
PAGO AL CONTADO.

EL INSPECTO

REMATE

Por decreto de 9 de En
último del juez señor Feli
Urzúa, se ha fijado para el r
mate de la propiedad de la c
lle Huemul 1460 el 26 d
presente, a las 14 horas, en
ejecución de Alberto Abalos
otro con Luis A. Guzmán
otra.
Santiago, 3 de Marzo d
1919.

El Secretario.
940-C

Caja de Crédito Hipotecario

Remate judicial

El 14 de Marzo de 1919, a
las 15 horas treinta minutos
se rematará en el Tercer Juz
gado Civil de Santiago el in
mueble ubicado en la calle
Bellavista de esta ciudad, que
corresponde al lote N.o 2 de
la porción A. de los terre
nos del predio denominado
"Molino del Rosario".

MINIMUM: $ 35,200

que se enterarán: a) con
$ 25,755.84, saldo de una obli
gación hipotecaria a favor de
la Caja Hipotecaria de 27,000
pesos primitivos en letras del
8% con 1% de amortización;
y b) con $ 9,444.16 al conta
do, en dinero efectivo.
Bases y antecedentes, en la
Secretaría del Tercer Juzga
do Civil de Santiago.
Títulos en el Archivo de la
Caja Hipotecaria.

9-C

Caja de Crédito Hipotecario

Remate judicial

El 18 de Marzo de 1919, a
las 13 horas, se rematará en
el Quinto Juzgado Civil de
Santigao, el inmueble signa
do con los números 1381 a
1387 de la calle Gálvez de
esta ciudad.

MINIMUM: $ 23,333.32

que se enterará: a) con
$ 9,325.40, saldo de una obli
gación hipotecaria a favor de
la Caja; b) con $ 14,007.92
al contado en dinero efecti
vo.
Bases y antecedentes en la
Secretaría del Quinto Juzga
do.
Títulos en el Archivo de
la Caja Hipotecaria.

10-C

[illegible] pensaba en su padre y en sus hermanos.

Habían llegado: el lugar era bueno, estaba desierto y aún había luz del día.

El oficial se quitó el sombrero y la chaqueta e invitó a Roberto a que lo imitase, éste obedeció tranquilamente, se quitó su chaqueta, la dobló con cuidado y colocó encima su sombrero y sobre el sombrero el ramo de lys.

Mientras tanto, el más joven de los dos hombres había sacado las espadas, y pasando a Roberto Lefevre la que le estaba destinada, le dijo:

—Es más ligera que cualquiera otra... ¡tanto mejor para vos!

Dijo eso tristemente. Ese hombre que se había batido tantas veces, que había visto tan terribles campos de batalla, se sentía conmovido, temblaba.

El jovencito, él, no temblaba, con mano firme había tomado la espada por su empuñadura de madera.

—¡Listo, señores! dijo el único testigo.

El oficial no alcanzó a tener tiempo de notar la inexperiencia de su adversario, o más bien dicho su completa ignorancia, la que indudablemente le habría inspirado piedad; pero cegado por su resentimiento, siempre bajo la impresión del bofetón recibido, apenas en guardia dió a Roberto una certera estocada en pleno pecho; éste se desplomó, y como el oficial joven se acercase a sostenerlo, él murmuró:

—¡No soy realista!... Encontraréis aquí, sobre mi corazón, un ramo de violetas... los flores de lys... eran... para mi... madre.. ¡pobre madre... mía... adios!...

La sangre lo ahogaba. No habló más. Un instante después expiró en los brazos de los dos oficiales que lloraban con amargura.

Mientras tanto, ella... ella lo esperaba para sonreirle, para abrazarlo...

¡Ella no ha muerto! ¡La muerte que le arrebató después del marido a todos sus hijos, no ha querido llevarse a la madre. Ella vivió largo tiempo, su talle muy derecho, sus cabellos blancos, su tez muy pálida, y tiritando, siempre.

¡El dolor la había helado!

ADOLFO BELOT.

Intimidades de Mr. Wilson

Después que Mr. Wilson asumió la presidencia de los Estados Unidos—dice la revista "Les Annales"—los diarios de su país y los de Francia, haciéndose eco de todas sus costumbres, hábitos y creencias, dijeron que él era enemigo del lujo y que vivía en la más admirable simplicidad, recordando la de los personajes bíblicos.

Luego que llegó a la Casa Blanca el Presidente americano trató de demostrar que la reputación en que se le tenía no era ficticia.

Redujo al mínimo las comitivas de la residencia presidencial; hizo que se sacase de sus bodegas toda bebida alcohólica: vino, cerveza, etc., y dió la orden de no servirse sino agua helada, limonada y cerveza de gengibre.

La esposa del nuevo Presidente no era más fastuosa que su esposo, y su guardarropa fué siempre igual al de una simple burguesa. Cuando ella llegó a la Casa Blanca observóse con curiosidad el poco espacio que su guardarropa ocupaba en la nueva residencia.

Como álguien le dijese íntimamente que su nueva situación la obligaba a adoptar un poco más de coquetería y de lujo, Mme. Wilson contestó:

—Amigas mías, yo no experimento por la "toilette" el mismo placer que otras mujeres sienten. No condeno ese gusto, y apenas me persuado de que las señoras que consagran la mayor parte de su tiempo a las casas de modas y a la "coquetterie", no son verdaderamente felices. Nos agrada, sí, vestir con gusto, mas esa preocupación por los "trapos" no consiguió aún ni conseguirá nunca preocuparnos, robándonos el mayor tiempo de nuestra vida. Pienso, de mi parte, que con dos mil francos por año, podré vestirme perfectamente, y de modo que corresponda a la situación de mi esposo.

Cuando le dijeron a esa modesta señora que Mme. Taft, esposa del predecesor de su marido, gastaba anualmente, sólo para vestirse, más de 85,000 francos, Mme. Wilson no quiso creer que fuese posible gastar tanto dinero en frivolidades de toilette. Para convencerla fué necesario ponerle delante de los ojos el último presupuesto del ex-Presidente con todos los detalles.

Mme. Woodrow Wilson experimentó entonces con eso una profunda sorpresa.

¿Qué diría ella—termina preguntándose "Les Annales"—si sus ojos cayesen sobre la famosa entrevista de esa gran coqueta de la Comedia Francesa, quien dice modestamente que una mujer no puede vestirse un poco decentemente si no gasta por lo menos 250,000 francos al año?

Las boticas

¿Por qué se dice en España eso de "haber de todo, como en botica"? ¿Qué es lo que hay, vamos a ver, en las boticas españolas? ¿Es que hay cigarros, pongo por caso? ¿Es que hay pañuelos de bolsillo? ¿Es que hay artículos de escritorio...? ¿Qué diría un boticario español si un señor le pidiese una máquina fotográfica? Y si una señora se acercase a la botica con el propósito de tomarse un helado, o un chocolate, o una taza de caldo, ¿es que el boticario conservaría ante ella su ecuanimidad?

Pues aquí, en las boticas venden verdaderamente de todo. Cigarros y artículos de escritorio, pañuelos de bolsillo y máquinas fotográficas, chocolates y helados y tazas de caldo. Venden sellos de correo, venden cacerolas, venden bombones, venden despertadores, venden máquinas de afeitar, venden fonógrafos y hasta creo que venden medicamentos.

La gente, a falta de cafés, se pasa aquí el día en las boticas. Ante los mostradores de mármol hay siempre varias mujeres y algunos hombres tomando refrescos. Con frecuencia un cliente quiere ensayar un fonógrafo, y la botica se llena de melodías gangosas. El público sigue el compás y los empleados tambien. Se va de un lado al otro bailando un fox trot o un one-step atenuados. Lejos del mostrador, la gente examina los puestos de libros, las vitrinas de bisutería, los álbumes de tarjetas postales, los artículos de toilette. Hay música, hay luz, hay risas, hay buen olor... Un europeo vacilaría mucho antes de confiarle a ninguno de estos boticarios la confección de una receta.

Y es que el europeo tiene una idea supersticiosa de los boticarios y de las boticas. Para él, hacer una poción es algo mas difícil que hacer un refresco. Un europeo se figura la raíz de ruibarbo como una substancia sagrada que debe ser vendida por un hombre muy triste en un lugar también muy triste y que huela a raíz de ruibarbo precisamente. Vender medicinas es algo tan importante para nosotros que lo consideramos incompatible con la venta de ninguna otra cosa. El boticario nos parece todavía un mago, un alquimista de gorro corto, con sus alambiques y sus retortas de etiquetas latinas.

Y en América, el boticario es un comerciante como los demás y las boticas son tiendas igual que las otras. El boticario americano no se da importancia. Si usted le pide un medicamento porque su tía de usted se encuentra moribunda, él se lo despacha a usted sin adoptar para ello un continente grave ni solemne. Y si ha hecho usted una conquista y quiere obsequiarla con una caja de bombones, el boticario le da a usted la caja de bombones de la misma manera. El boticario americano no se solidariza con las cosas que vende. Vende bombones como vende medicinas, vende papel de escribir como vende petacas, vende ligas como vende jarabe de Tolú. Vende las cosas más contradictorias del mundo. Vende de todo, como en botica.

JULIO CAMBA.

DESTRONADO.... Y TRONADO

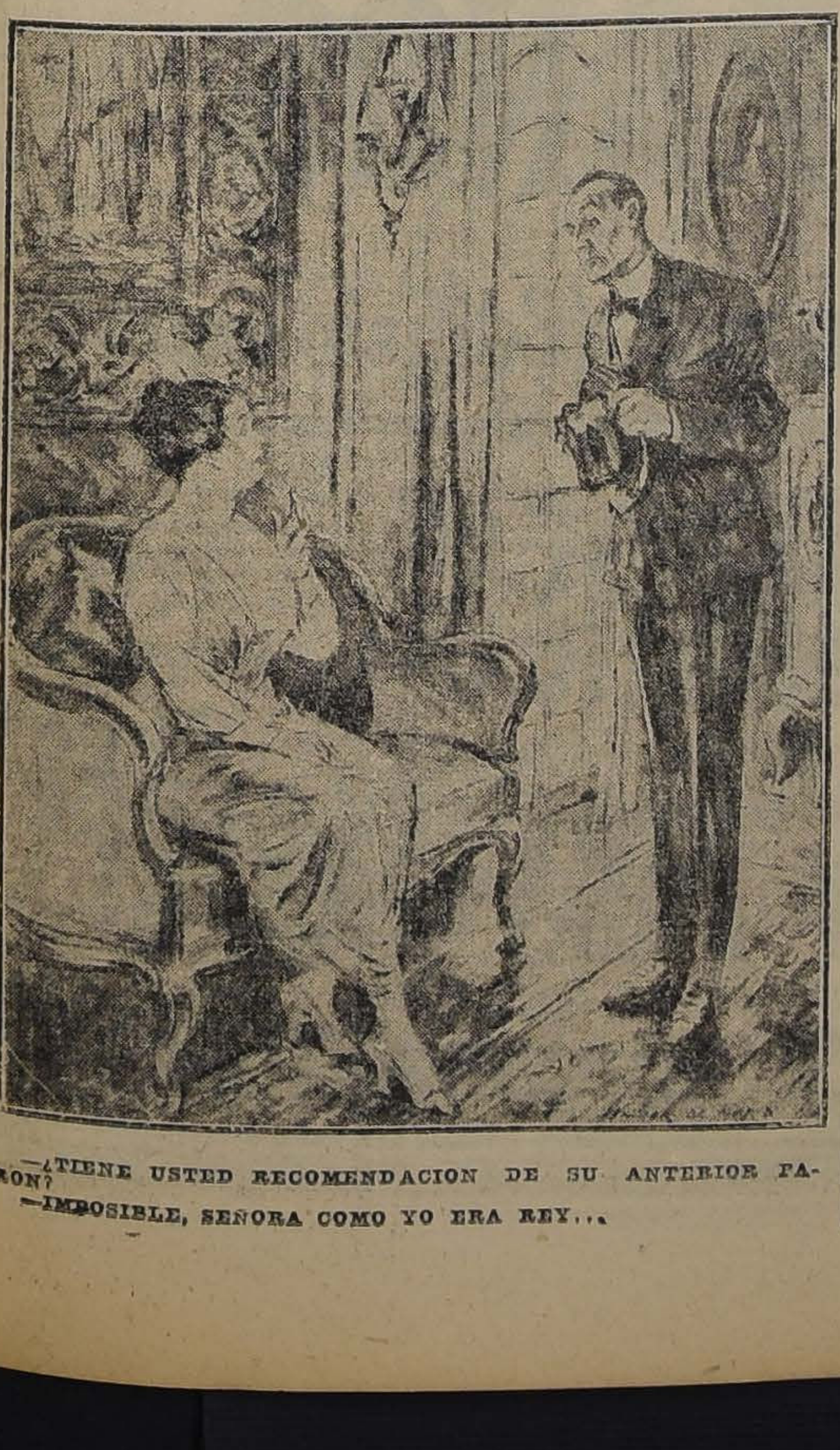

—¿TIENE USTED RECOMENDACION DE SU ANTERIOR PATRON?

—IMPOSIBLE, SEÑORA COMO YO ERA REY...

GRANDES ESTRELLAS DEL CINE

PERLA WHITE

GERALDINA FARRAR

MADGE KENEDY

MARIA PETROWA

MARIA WALCAMP

ALMA RUBENS

Con el regreso de las familias que vuelven del veraneo, las grandes salas de cines de los teatros centrales y de barrio de la capital, empiezan a verse muy concurridas. Es natural. El biógrafo ha llegado a ser una necesidad para muchos espíritus, y hay que felicitarse de que, en la mayoría de los casos, las Empresas,—concientes de la cultura pública y de los deseos de los asistentes,—ofrezcan películas a la vez que amenas, instructivas.

En la actualidad, el biógrafo es un elemento de progreso y la cultura de un pueblo puede medirse fácilmente por el número de sus teatros.

Las estrellas del cine, cuyas fotografías publicamos más arriba, habrán—por cierto—cautivado muchas veces con su talento a los innumerables admiradores del teatro mudo.

EDUCACION

ESCUELA SUPERIOR N.o 21.—Avenida Cumming 735.—El Lunes 3 del corriente inició sus labores este establecimiento. Tiene seis años de estudio para las alumnas que asisten de día, quedando éstas preparadas para continuar en una Escuela Normal o Profesional, para el comercio, y en todo caso, para desempeñar su misión de dueñas de casa; pues además de los ramos del programa se hace la práctica de la cocina, puericultura, agricultura, costura, lavado, etc.

La sección de "Cantina Escolar" procura en la medida de sus recursos alimentación gratuita a las niñas que lo solicitan y pagada a las que por vivir lejos de la Escuela o por ocupación de la madre no pueden almorzar, desayunar en su casa.

La Sección Nocturna admite alumnas desde los 15 años en Silabario, Sección media y Superior.

Horas de matrícula, de 8 a 9 y de 16 a 17 horas (4 P. M.)

ESCUELA NOCTURNA N.o 2, MANUEEL RODRIGUEZ.— Libertad 558.—Las clases de este establecimiento de educación empezarán el Lunes 17 del presente. Como la matrícula está abierta y continuará durante todo el año, pueden pasar a la Escuela de 19 1|2 a 21 horas todos aquellos jóvenes que todavía no se hayan matriculado.

La enseñanza que se da es práctica y enteramente gratuita.

INSTITUTO SUPERIOR DE COMERCIO.—Exámenes de repitición.—Entre los días 13 y 15 del presente, a las 9 horas, se verificarán en este establecimiento los exámenes de repetición, en la forma siguiente:

Día 13.—Caligrafía, Dactilografía, Dibujo Estadístico y Taquigrafía.

Comisión: señores Laval, Jara, Acuña y Berlandis.

Bureau, Contabilidad y Nociones de Comercio.

Comisión: señores Berlandis, Mac Kenney, Poblete y Zomosa.

Historia y Geografía.

Comisión: señores De la Cruz, Fuenzalida y Rojas Leopoldo.

Día 14.—Matemáticas.

Comisión: señores Arancibia, Castro, Veglia y Valenzuela G.

Redacción Comercial.

Comisión: señores Gajardo, Marchant y Merino.

Pract. s| Mercaderías y Química (1.o Normal).

Comisión: señores Otero y Pezoa.

Día 15.—Idiomas extranjeros.

Comisión: señores Robinson, O'Scanlan, Comien, Peters y Lescure.

Física y Química (2.o Norm.) y Productos Comerciales.

Comisión: señores Laso, Otero y Chamorro.

Economía Política.

Comisión: señores Martner, Riesco y Silva Santiago.

ESCUELA SUPERIOR PRESIDENTE BALMACEDA. — Bascuñán 329.—Ya están funcionando las clases en este establecimiento. La matrícula permanecerá abierta hasta el 30, de 8 a 11.

! **ESCUELA FEDERICO ERRAZURIZ.**—El Lunes 10 del presente se abrirán las clases en este establecimiento de educación primaria. Dado el crecido número de alumnos matriculados hasta la fecha, es fácil suponer que muy pronto quedarán llenas todas las vacantes.

El entusiasmo que ha despertado esta escuela entre los padres de familia se justifica, tanto por las comodidades que ofrece el local, de construcción enteramente moderna, como por las innumerables ventajas de que gozarán los educandos.

No dudamos que los padres de familia se apresurarán en matricular a sus hijos, atendiendo que pronto quedará cerrada la matrícula.

Este plantel está ubicado en Vicuña Mackenna 1004, al llegar a la Avenida Matta.

ESCUELA DE QUINTERO.— Se ha designado una comisión compuesta del Gobernador de Quillota, del Visitador de Escuelas y del arquitecto de la Dirección de Obras Públicas, señor Alberto Ballacey, para efectuar la recepción provisoria de las obras de construcción de la Escuela de Quintero.

El señor Ballacey establecerá ciertos defectos que se han notado en esta construcción.

QUININA EN FORMA SUPERIOR
NO AFECTA LA CABEZA

Por motivo de su efecto tónico y laxante, el **LAXATIVO BROMO QUININA** es superior a la Quinina ordinaria. No produce nerviosidad ni malestar en la cabeza. Téngase en cuenta que sólo hay un "Bromo Quinina". La firma de E. W. GROVE, en cada cajita.

KINESITERAPIA
MASAJE Y GIMNASIA MEDICA

Desde esta fecha queda a disposición del público el Gabinete que posee el Instituto Superior de Educación Física, Morandé 750.

Se atiende de preferencia: desviaciones de la columna vertebral; traumatismo y sus consecuencias; reeducación motriz de las tabes y las parálisis; neurastenia; enfermedades de la nutrición (gota, abesidad); enfermedades del aparato respiratorio; estitiquez.

Horas de consulta: de 10 a 11 1|2.

JOAQUIN CABEZAS,
Director.

y-59-7-c

Empieza el Año Escolar

Y GATH & CHAVES recuerda a sus clientes que es muy interesante y de precios ventajosos el surtido que expone para colegiales.

Además de los trajes para alumnos de ambos sexos, tiene una extensa colección, selecta y variada, de artículos de sport.

En "BONETERIA"

Delantales, guarda-polvos, camisas, camisetas, medias, calcetines y todo cuanto se necesita para equipar un niño en ropa interior.

En "ZAPATERIA"

Variado surtido en botas y zapatos especiales para colegiales.

En "SPORT"

Completo surtido en artículos para gimnasia. Uniformes Barros Arana. Ofrecemos también un completo surtido en artículos para equipar Boy-Scouts.

En "CONFECCION NIÑAS"

Trajes, vestidos y capas especiales para colegio.

En "LENCERIA NIÑAS"

Ropa blanca, extenso surtido en camisas, camisones, calzones, enaguas, delantales, medias y camisetas a precios muy convenientes.

En "BLANCO"

AJUARES PARA COLEGIAL, COMPUESTO DE:

4 Sábanas en crea de buena clase, medida 156 por 250 ctm.
4 Fundas para una plaza.
4 Toallas afelpadas.
4 Servilletas adamascadas.
1 Frazada algodón, blanca, grande.
1 Frazada algodón, color, grande.
1 Colcha piqué blanca con flecos, grande.
1 Bolsa grande para ropa.

Todas las piezas marcadas y numeradas, por el precio especial de $ 120 el ajuar.

OFRECEMOS a precios muy convenientes los siguientes artículos: Colchas blancas, Fundas, Frazadas, Toallas, Servilletas, Sábanas, Porta-servilletas, etc.

En "SANITARIOS"

Lavatorios especiales para colegiales.

En "VALIJERIA"

Bolsones de hule, Bolsones de cuero, Correas para libros, Bolsas de cotí para ropa usada.

GATH & CHAVES Ltd.

PIEDRECILLA EMBREADA PARA PAVIMENTOS

Se vende a $ 6 el metro cúbico en Moneda N.o 830, de 14 a 16 horas. Verla en Matucana esquina de Errázuriz.

NO HAY COMIDA BUENA

sin los

Vinos

Errázuriz-Panquehue

Pídanse los reservados al Depósito de Santiago.

SANTA ROSA 835

TELEFONO 6164—Matadero

Desde un cajón se reparte a domicilio.

LUIS GONZALEZ Z.,
Administrador.

P. Segall

Delicias 2370-78

Casa Industrial de Chile

OFRECE IMPERMEABLES GARANTIDOS QUE NO PASA EL AGUA, A PRECIOS DE FABRICA.

Nota.—Se componen impermeables averiados.

Delicias 2378

EPILEPSIA

Baile de San Vito
HISTERIA
Alivio progresivo hasta curación por la
SOLUCION
anti-nerviosa
LAROYENNE
Soberana contra cualquier forma de la
AGITACIÓN NERVIOSA
50 Años de Éxito.
DEPÓSITO GENERAL:
DUREL, Farmacéutico
7, Boulᵈ Denain, PARIS
y todas Farmacias.

CEMENTO

PORTLAND BLANCO "EDISON"

Especial para estucos imitación piedra

Casilla 1263 - CASTRO 78
SANTIAGO

VENDO

Propiedad comercial, en calle Zañartu, inmediata a Puente y Plaza de Abastos, a una cuadra Estación Mercado; y dos grandes casas juntas con cerca de dos mil metros, en calle Catedral N.os 2848 a 2850. Facilidades excepcionales de pago. Dirigirse:

SANTO DOMINGO 2697
De 13 a 15 horas

1001-c-9

Mueblería y Peletería VIENESA

En formación el **tercer Club de Muebles y Pieles. Cuota semanal, cinco pesos.** Se admiten inscripciones de provincias.
Pedir prospectos.
Se reciben hechuras y composturas de pieles, precios bajos.
Facilidades de pago.
AKUMADA 5
Casilla 2635—Teléfono Inglés 2783

993-C-10

ROGELIO TOLSON

Ingeniero del Ministerio de Justicia

VENDE SU CASA QUINTA frente a la Iglesia Pasionista, Agua Santa, Viña del Mar. Incomparable **VISTA AL MAR.**

LA QUINTA TOLSON CONTIENE: 20 departamentos en primer piso y 4 en otro, 2 baños y servicio. Con 6,000 metros. En 150.000 pesos.

SI EL COMPRADOR ENCUENTRA MUCHO TERRENO, no tengo inconveniente en vender la casa con 3,558 metros en $ 115.000, 1|4 contado 3|4 dejará 8 o|o por años convenidos.

A LOS COSTADOS de la Quinta, vendo **TRES SITIOS ESCOGIDOS.**

Sitio N.o 1, 490 metros, con garage y casita construída. Vista al mar. **PRECIO: $ 15,000.** 1|4 al contado y 3|4 al 8 o|o por años.

Sitio N.o 2, 1,108 metros, con hermosa vista al mar. **PRECIO:** $ 25,000, este precio es igual a 22.70 $ el metro. (Un sitio al lado fué vendido en $ 30 metro) (facilidades).

Sitio N.o 3, 1,111 metros.
PRECIO: $ 15,000 (facilidades).

Todos tienen luz eléctrica, agua potable, desagües, etc.

Más datos dirigirse **OFICINA TOLSON** frente Estación **VIÑA DEL MAR.**

944-c-16

Mueblería y Peletería Vienesa

AHUMADA 5

El 7 de Marzo se efectuó el 20.o sorteo del Primer Club de Muebles y Pieles ante el Notario Público, señor Mariano Melo Egaña y salió favorecido el Núm. 25, perteneciente a don Alfredo Castro T. de la Cervecería Ebner.

En la misma fecha y en la misma forma se efectuó el 6.o sorteo del Segundo Club, y salió favorecido el número 62, perteneciente al señor Juan E. Valenzuela, domiciliado en la calle Salas 310.

En formación el Tercer Club de Muebles y Pieles. Cuota semanal cinco pesos. Se admiten inscripciones de provincias. Pedir prospectos.

Se reciben hechuras y composturas de pieles, precios bajos. También se venden muebles con grandes facilidades de pago.

CASILLA 2635.—AHUMADA N.o 5.—TELF. ING. 2783

994-C.-9

A LOS

Dueños de Automóviles

Se arreglan partidas automáticas, dinamos magnetos y encendidos.

Sección especial para arreglar acumuladores. Trabajos garantidos. Vendo de ocasión un dinamo y un acumulador nuevo para auto.

JOSE ESPINO N.,
TECNICO ELECTRICISTA
Arturo Prat 135

Próxima Semana

aparecerán tarjetas postales con las biografías y retratos de los grandes personajes chilenos e internacionales.

Venta en todas las librerías

EDITORES
CARBONE ARENSBURG
SAN PABLO 1964

1000-C-9

POR CAMBIO
DE
LOCAL

Grandes Oportunidades

Antes de efectuar nue
MUDANZA haremos un
LIQUIDACION ESPECIAL

Desde Mañana LUNES

Gran variedad
DE PALETOES
con gorra
de
Lana tejido
para
Señoras y Niñas

SARGA doble ancho, en azulino, negro marino y blanco, $ 2.90 metro.

Género de cuadro negro con blanco, doble ancho, $ 3.25 metro.

CREA 1.80 de ancho de calidad insuperable. $ 4.90 metro.

DAMASCO de medio hilo 1.80 de ancho $ 9.50 metro.

SERVILLETAS de mesa, tamaño grande, $ 9.40 la media docena

PAÑUELOS de batista fino, $ 2.90 docena.

Gasas para Cortinas desde $ 3.60

TOALLAS FELPUDOS de muy buena clase, $ 9.40 la 1|2 docena.

CAMELIA DE LANA, $ 2.90 metro.

Moletón de lana, 1.30 de ancho. Todos colores, $ 8.50 metro.

Granité para paños de mano, $ 2.40 metro.

PALETOES de seda para señoras, $ 85 cada uno.

Un saldo de sombreros de paja y de género blanco para niñitas, $ 3.50 cada uno.

CRETONAS DESDE $ 3.60

LA TIENDA INGLESA

Estado 270 = (STRUTHERS y Cía.) = Casilla 956

SUPERIOR

A todos los anti-ácidos es el purgante suave por excelencia.

MAGNESIA FLUIDA

pero ella no vale nada si no es de nuestra marca premiada. Exíjala en todas las Boticas por frascos y por litros.

LABORATORIO CHILE
AVENIDA ECUADOR 3575.— SANTIAGO

En Valdivia

Fundo todo surcado de ríos navegables, inmediato a la ciudad. Se trata de uno de los fundos más hermosos de la región.

"PAILLAPIFIL"

950 hectáreas, con muy buenas arboledas, casa-habitación, y varias para inquilinos. Existen dentro del fundo cerca de 600 animales vacunos de buena raza, que también se venden. Ganado lanar. Maquinarias, etc. Facilidades de pago. Mucha madera.

$ 500.000

Verse en Santiago con don **EDUARDO CARCAMO F.,** Lin 868, quien dará amplios datos.

· GRAN DEPÓSITO DE PAÑOS ·

702 - BANDERA - 702, esquina Rosas (Edificio nuevo)

COMPLETO SURTIDO DE CASIMIRES

GENEROS PARA SOBRETODOS ÷ FORROS PARA SASTRES

PRECIOS ECONOMICOS

Cosas serias!

—Escriba cosas serias, me dice un buen amigo golpeándome efusivamente el hombro.

¡Cosas serias!

Es cierto. Son un tanto frívolos mis escritos, exentos de base sólida y, muchas veces fugaces, como una charla de ocasión. Mis temas son, quizá, demasiado espontáneos, demasiado "míos", como que los aprisiono al vuelo donde los encuentro. . .

A pesar de que considero también "muy serio" el instante de solaz en que se piensa en las aves que cruzan el espacio y en todo lo exquisito que encierra la tierra, me doy a la razón. . . Y hay poca "seriedad", en mis artículos. No recuerdo haber terminado nunca una página en el mismo sitio donde la iniciara. Sentado a la morisca, bajo un árbol empiezo a escribir, sigo haciéndolo en el tranvía y concluyo, — si Dios quiere, — contra un muro o sobre una silla. Calcúlese si puede resultar algo "serio" con este sistema. En cambio si me establezco frente al escritorio con ordenada disciplina, la inspiración no vendrá ni "seria" ni "no seria".

Los argumentos, las evocaciones supremas, los motivos que despiertan la emoción creadora, existen en todas partes y aparecen sin anunciarse. Camino de día y de noche con mi lápiz y un rollo de papeles que deforman mi bolsillo y me detengo en el instante en que la chispa se produce. Un colorido, el aroma de una planta, una voz percibida, un clamor rodante en el espacio, una brisa que pasa, un movimiento de las hojas en el suelo o un extremecimiento cualquiera sugiere a nuestro espíritu un mundo de sensaciones que dormitaban en el fondo de nuestro ser y que sólo necesitaban de esa vibración para emerger a la superficie de nuestras mentes.

Mía no es la culpa si no recibo —en mis peregrinaciones a través de la vida, — la inspiración que emana de esos problemas públicos, sobre los cuales escribe todo el mundo, eternamente áridos, interesantes y. . . antipáticos, fundamentales. . . y aborrecibles, negros como el carbón y blancos como el salitre, siempre desarrollados bajo un cielo caliginoso de catástrofe y reflejado en el ceño fruncido y duro, en las fisonomías austeras e inamovibles, de los meritorios ciudadanos que dedican sus energías a establecer teorías y apreciaciones sobre ellos.

Si se consiguiera que estos colosales estudios se llevaran a efecto con algo de optimismo o, — si es mucho pedir, — con menos austeridad, con un poco de gentil alegría en la atmósfera, se haría más liviano lo que ya tiene de por sí un aspecto amurrado!

Pero no, señor! Es menester espantar a la gente, inspirar recelos a fuerza de solemnidad; es necesario que el rostro armonice con la acritud del tema y que todo lo que rodea al personaje agobiado bajo el peso de las calamidades de la nación, tenga el aspecto tétrico de una fábrica de ataúdes, o de una ante-sala de cárcel. Suprimidas quedan para siempre todas las sonrisas, todo lo que reconforta el ánimo y encontrar, de repente, en una esquina, a uno de esos señores altisonantes, es para quedarse con el habla adentro por más de un cuarto de hora.

Pertenecen a una humanidad especial, "sui géneris", verdadera plaga desquiciadora de todo contento humano. Caminan, — no sé dónde reside el fenómeno, — en una forma de su privilegio exclusivo. No acierto a determinar de qué manera mueven los pies, pero el hecho es que lo hacen en un estilo único; diríase que avanzaran automáticamente, como esos juguetes con ruedas: erguidos, irreductibles, severos, en una actitud que podría ser la de Napoleón en Moscou.

Al verlos, mi primer impulso es correr, arrancar, cobijarme detrás de una puerta de calle, volatilizarme en humo si fuera posible o bien hacer lo del sabio que al cruzar un oso en su camino, hizo de su cuerpo y ayudado de su paraguas, una especie de máquina-molino, que la fiera olfateó un instante, retirándose en seguida un tanto desconcertada.

Llevan en la frente augusta la crisis del salitre, en la nariz el descenso del cambio, en la boca estirada y exangüe, el déficit de los ferrocarriles; las huelgas en la mirada, la carestía de la vida en las cejas hirsutas, el parlamentarismo y la instabilidad de Gobierno en todos sus movimientos.

¡Y basta de críticas!

Deseo ahora complacer al público paciente que me honra con su lectura y, — como nunca he logrado establecer, — en esta vida de miserias, lo que es "serio", y lo que no lo es, imploro su ayuda.

¡Vamos allá!

La política. . . ¿Seria? Nó. ¡Qué ha de ser seria!

"Serio" para los riñones el camino plano de Valparaíso a Viña.

"Seriamente", de Chile "for ever", Tacna y Arica.

"Serio" el susto en la Moneda durante la huelga.

La reorganización del Ministerio de Relaciones. . .

Las economías fiscales. . .

La situación de los empleos públicos. . .

El escalafón diplomático. . .

Los nombramientos en orden de antigüedad. . .

El teatro nacional. . .

¿Serio?

¿Serio el viaje Ministerial?

Muy serio don Roberto. . .

Muy serio el tifus exantemático con 40 grados. . .

La baja de Llallaguas. ¡Vaya uno a saber si es seria o nó!

"La Goya". ¿Seria?

—Sí. Sí es seria. ¡Cómo no ha de serlo! Vaya. . . Las cosas. . . Mírenlo!

ALMOR

AVISO

Al Señor

Manuel H. Martínez

se le necesita en la calle Manuel Montt N.o 2940, para un asunto de gran importancia e interés para él.

GALVARINO PONCE
DENTISTA
Cirugía y enfermedades de la boca.— Bandera 537.— Teléfono 776.

DE VICTOR NOIR

La dama de las violetas

I

Muchas veces me he preguntado por qué razón misteriosa al querer tratar un tema surge otro diverso con fuerza incontenible, bajo los dedos que oprimen nerviosamente el teclado de la máquina de escribir. Partir con un rumbo fijo en pos de un recuerdo y encontrarse embarcado en cuatro o cinco viajes simultáneos hacia el ensueño, he aquí el fenómeno dulce y enervante a la vez que da muerte en su cuna a mil trabajos literarios acariciados largos días por una imaginación incierta. Se viven horas graves, profundas bajo la cúpula dorada de la fantasía, pero ¡ay! los materiales tan pacientemente acumulados se disipan poco a poco cual los mirajes de las tardes del desierto. Y los que leen se preguntan entre tanto ¿por qué guarda silencio fulano? ¿qué se ha hecho su pluma en la columna donde acudía cotidianamente a la cita benévola de sus lectores?

Es que por mucho escribir nada brota, que el mal de Víctor Hugo ha hecho entonces una víctima más y es ruda empresa aquella de sustraerse a la contemplación muda del desfile pasmoso de tanto personaje que ha dejado huellas indelebles en los tiempos románticos de la humanidad. Hace un Domingo la primera rebelión contra el encanto me dió una rápida silueta de los años luminosos y de los días obscuros de la viuda del infortunado Emperador Maximiliano de México. Ya al correr en pos de ese fantasma dolorido que sobrevive a una edad entera de la Europa, venía también a perturbarme la silueta apacible, enlutada, siempre bella, de una anciana que vivió veinte años la leyenda mágica de la Cenicienta, la más feliz de las soberanas durante una palpitación del tiempo, la desterrada eterna que hace medio siglo va buscando el reposo sobre los mismos sitios que vieron su alegría, su orgullo, su popularidad, su esplendor nunca igualado. Es la Emperatriz Eugenia cuya corte ya partió junto con su época.

La historia de esa mujer y de ese tiempo está encerrada en un gran diamante que la adversidad y el dolor ennegrecieron. Si os inclináis a escrutar sus innúmeras facetas veréis aparecer en cada una de ellas la efigie de un gigante de la intelectualidad humana. Mas si seguís observando veréis allá en el fondo cómo se expande sobre el ara de un altar galo un fuego inagotable de optimismo y de temeridad, de energía y de altruismo, de amor a la belleza y de desprecio por la muerte, de odio inmortal a la tiranía y a la maldad y de riente indulgencia por las flaquezas humanas. Es la herencia inmortal de la quimera ardiente de ese Prometeo escalador de los imposibles del infinito, que se llama el genio francés.

Esos resplandores se encendieron en las bodas de una joven hermosa elevada al solio del gran corso por un personaje tan odiado como ella era amada y al proyectar sobre el mundo su silueta perfecta de camafeo griego, fueron impotentes para levantar un pliegue siquiera del velo de predestinación y de tristeza que turbó siempre su frente marmórea de mujer vendida legalmente al César por la ambición de una familia de hidalgos arruinados. Esa familia habría hecho de ella una Pompadour o una Montespan. La niña era de otro temple y el capricho momentáneo de ese soberano de cuarenta y cinco años muy fuertemente vividos, le dió la púrpura ya que no la felicidad.

—¿Por dónde llegar hasta vos, señorita?—pregunta Napolón III —después de mandar una revista, a la joven española asomada a una ventana del Louvre.

—Por la capilla, sire!

Efectivamente había que atravesar la capilla del palacio de Carlos IX y de Catalina para llegar a esa ventana. Pero la malicia parisiense inmortalizó esta frase en su verdadero significado. Y Eugenia de Montijo fué Emperatriz de Francia.

Para entretenerla y también para hacer olvidar sus ligerezas a esa soberana tan honesta y tan triste, Napoleón III sacó a París de su molde del viejo régimen, hizo de él por medio de transformaciones grandiosas y de edificaciones audaces la capital de la alegría universal e inauguró una edad de exposiciones mundiales y de fiestas cosmopolitas cuya carcajada argentina y prolongada le impidió escuchar el chirrido de la espada de Moltke afilada pacientemente por el genio implacable de Bismark.

Jamás tuvo la historia más trabajo que entonces para recoger en sus páginas el recuerdo de tanto hombre célebre ni pasó nunca por París más larga caravana de soberanos exóticos, de millonarios tropicales y de aventureras hermosas.

Cuando se mira hacia el pasado de ese segundo imperio, no se ve venir ya a Napoleón con sus mariscales, es Eugenia con sus filósofos, sus novelistas, sus sabios y sus poetas la que avanza a nuestro encuentro. Procesión muda y luminosa que baja lentamente por entre los laureles y los mirtos eternos del Elíseo, encabezada por Víctor Hugo y por Renan, por Taine y por Thiers, por Francois Coppée y por Mistral. En sus filas forman los Dumas y Teófilo Gautier; Sardou y los Houssaye; Sainte Beuve, Emilio de Girardin, Rochefort y los Goncourt, Aurelien Scholl, Prevost-Paradol, Bizet, Gounod, Massenet, Julio Verne, Alfonso Daudet, André Thouriet, Halévy, Claretie, Falguiere, Cherbuliez, Víctor Duruy, Bouguereau, Frederic Masson,... ¿a qué seguir?

Y me asalta aquí ese miraje variante y perturbador de que he hablado al iniciar este artículo. El hada ideal que manda en jefe esta peregrinación al través de los tiempos idos, deja a un lado a la soberana y nos señala imperiosamente a otra mujer, que también esgrimió un cetro incontrastable y que sin llevar corona tuvo su corte grandiosa en los dominios del talento. Para llegar a la Emperatriz Eugenia y para pintar su época hay que pedir permiso primero a una mujer que nació campesina y murió condesa, que presidió un salón revolucionario y que dedicó los últimos años de su vida a la dirección del partido bonapartista.

Es la Dama de las Violetas, una muchacha que desembarcó un día en París, sin bagaje alguno, que debió ser como su rival la de las Camelias, como Adriana Lecouvreur, como Ninon de Lenclos y que sin embargo supo ganar la revancha de la suerte de Manon conquistándose el epitafio severo que distingue su losa y eterniza su recuerdo bajo el título histórico de condesa de Loynes.

¿Por qué le dieron el nombre de la Dama de las Violetas? Alejandro Dumas hijo era en esos momentos el héroe de París. Un muchacho de anchas espaldas, rostro batallador y crespa cabellera desordenada, cuyo ingenio hacía fortuna y creaba glorias. La fragilidad y la sensibilidad de esa peregrina desconocida conmovieron al creador de Margarita Gautier.

—Sabéis, decía ella, que he venido aquí para instruirme y para aprender!

—¿Con qué objeto? preguntó Dumas.

—Porque quiero tener un día a todo París a mis pies.

—Tú, tan modesta! Pero no serás jamás la Dama de las Camelias! Hija mía. Tú eres y seguirás siendo la Dama de las Violetas!...

Y Dumas le buscó a esa criatura que quería instruirse y aprender dos profesores inmortales, un viejo tirano del pensamiento que se llamaba Sainte Beuve y reinaba en el "Constitutionnel" y un eterno soñador que se llamaba Teófilo Gautier.

Desde ese momento, la discípula quedó incorporada al regimiento sagrado de los novelistas, los autores dramáticos, los poetas y los músicos. Fué su mascota y su consejera y reinó hasta la muerte sobre la bohemia sentimental que durante medio siglo proveyó al mundo de sus más grandes ingenios.

Un retrato que le valió la primera medalla de 1863 al célebre Amaury Duval, perpetúa su recuerdo entre las telas del Louvre. La mirada intensa de dos grandes ojos grises que el fuego interno cubre de estrellitas violetas, parte al encuentro del porvenir bajo una frente amplia y soñadora y presta a esa fisonomía perfecta en su tinte mate la belleza profunda de las sombras sobre el sol, de los astros tímidos y enternecidos sobre la luna. Sus cabellos negros partidos en bandos simétricos, la seda negra también de su vestido, turbada tan sólo por un frágil ramillete de sus flores favoritas devuelven un resplandor de tristeza infinita y también de inagotable energía. Observar y escuchar, ser bondadosa y afable, ese fué el secreto que agrupó en su salón de la calle de la Arcade, a todas las aristocracias de la política y del periodismo, de la pluma y de la raza.

Era esa la época en que, Napoleón empezaba a transformar a París, creaba sobre el pintoresco bulevar del Crimen la avenida triunfal que conduce al Bosque de Boulogne, iniciaba las carreras de caballos y desencadenaba sobre esa capital una oleada de arte, de regocijo, de belleza y de dinero.

En los teatros la libertad volvía a reinar. Marc Fournier, un financista de las tablas que acababa de ganarse como empresario de la Porte Saint Martin, un millón de francos con la célebre Biche aux Bois quiso hacer de ella una gran actriz. La Dama de las Violetas se negó terminantemente. Era otro el destino que le presentaba su ambición. Y fueron vanas las súplicas de ese grande y espiritual Adolphe d'Ennery, el rey del melodrama francés, hoy tan olvidado, para que su amiga consintiese en crear alguna de sus obras históricas o de sus pantomimas feéricas.

D'Ennery estaba entonces en el apogeo de su celebridad y de su fortuna. En su casa conoció la ambiciosa al gran periodista liberal Emilio de Girardin, siempre inquieto y siempre atormentado por el fantasma de un rival a quien matara en un duelo nefasto, el infortunado y brillante Armand Carrel. Girardin fué su amigo de toda la vida y su consejero. Tras él vino al salón de la futura condesa de Loynes el príncipe Napoleón, primo del Emperador, que necesitaba un punto de reunión con los cabecillas de la oposición liberal. En un rincón de esa sala privilegiada, Renan cruzaba los brazos sobre el pecho y escuchaba en eterno silencio cómo discutían apasionadamente; Flaubert, Girardin, Taine, Edmond About, Sainte Beuve, Ernest Daudet, Arsene Houssaye, Emile Augier, Paul de Saint Victor, el escultor Saint Marceaux, el pintor Gerome, el financiero Laffitte, el músico Gounod, el poeta Mistral.

Sólo una mujer extraordinaria podía reunir allí noche a noche tan extraordinario conjunto de eminencias intelectuales.

Mistral estaba en la primera gloria de su juventud. Llegaba a representar "Mirella" en París. Era todo impetuosidad y todo ternura. Se enamoró perdidamente de la Dama de las Violetas y le confesó su amor entre verdaderos sollozos. Quería dejarlo todo para vivir para ella.

—Sois un pobre niño que quiero y que admiro, le respondió dulcemente. Idos mañana mismo, quedaos en vuestra Provenza, seguid cantándola y seréis grande. Pero no regreséis aquí hasta que vuestro corazón no tenga cabellos blancos!

Los cabellos blancos del corazón y los laureles dorados de la gloria no consiguieron que Mistral olvidase jamás a su dulce consejera.

El financiero Bravay, enriquecido por el virrey de Egipto hizo también su entrada fastuosa en la tertulia de la calle de la Arcade. Y allí encontró al joven Daudet, que andando los años debía pintarlo en el Nabab. Bravay acababa de comprar el castillo histórico de Belleau, edificado en tiempo de Luis XIV por un colega infortunado, el célebre Fouquet. Invitó a él a la Dama de las Violetas y a toda su corte de artistas y de políticos.

Ismail Pachá, el virrey de Egipto, debía completar con su grandeza exótica el conjunto de esa residencia de verano. Desde el primer momento el soberano se encaprichó por el castillo de Belleau y quiso comprarlo.

—Pero si no vendo el castillo a nadie, monseñor, exclamó Bravay.

—Por lo mismo. ¡Quiero comprarlo!

—Ni dos millones que me ofreciera Su Alteza! dijo el financiero por cortar la conversación con un precio fabuloso.

—Son tuyos los dos millones y

Almanach Hachette
PARA 1919
Precio en rústica . . . $ 3.50
Para provincias. . . . 3.70
Librería "Joya Literaria", Ahumada 125
Casilla 1563 - SANTIAGO

POLVOS MALVALOCA
a $ 3.80, y surtido completo de perfumes FLORES DEL CAMPO, ofrece la
Botica Española
AHUMADA 318 12-C

CASAS
EN ARRIENDO
Hemos recibido las siguientes
ORDENES EXCLUSIVAS

DIEZ DE JULIO.—Bajos. 11 habitaciones para familia y 2 para el servicio, huerto grande con árboles frutales, alumbrado eléctrico y gas industrial. **Canon: $ 250.**

SAN FRANCISCO.—Bajos. 5 habitaciones y 3 piezas para el servicio, dos patios. **Canon: $ 225.**

AGUSTINAS.—Bajos. Espléndida residencia con 9 habitaciones para familia con pisos encerados, 2 piezas para el servicio, 4 patios, alumbrado a gas. **Canon: $ 600.**

CARRERAS.—Bajos. 5 dormitorios, 2 piezas de baños instalados, gran hall y galerías de vidrios, jardín y piezas para servidumbre, garage y bodega, alumbrado eléctrico y gas. **Canon: $ 750.**

CATEDRAL ESQ. TEATINOS. —Gran casa en altos de residencia con 2.o y 3.er pisos, 12 habitaciones para familia, amplio hall, piezas grandes con pisos encerados. Se entrega el 31 de Marzo. **Canon: $ 800.**

21 DE MAYO. — Altos. Espléndida residencia con 14 habitaciones para familia, situada a media cuadra de la Plaza de Armas. Varias piezas para el servicio. Se está refaccionando completamente y se entrega el 31 de Marzo. **Canon: $ 850.**

DELICIAS. — Gran casa de residencia en bajos con 11 habitaciones para familia y varias dependencias, alumbrado eléctrico y gas industrial. Piezas espaciosas y bien tenidas. **Canon: $ 650.**

EJERCITO. — Altos. 10 habitaciones para familias, con pisos en muy buen estado, 2 piezas para el servicio, alumbrado eléctrico y gas industrial. La casa se entregará completamente refaccionada. **Canon: $ 500.**

VILLAVICENCIO. — Bajos. Gran casa de residencia de todo lujo, 17 habitaciones para familia y 6 de servicios. Piezas decoradas con parquets nacional. Baños instalados. **Canon: $ 650.**

DELICIAS.—Bajos. 7 habitaciones para familias, piezas muy espaciosas, 5 piezas para el servicio, baños instalados, 3 patios, luz eléctrica y calefacción, 3 patios. **Canon: $ 600.**

DELICIAS. — Bajos. Casa espléndida con 9 habitaciones para familia, con pisos encerados, baño instalado, huerto con jardines, 3 piezas para el servicio. **Canon: $ 450.**

CARMEN.—Bajos. 6.a cuadra, 7 habitaciones para familia y una de servicio. Alumbrado a gas. Se entregará refaccionada completamente. **Canon: $ 170.**

BASCUÑAN GUERRERO. — Bajos. 7 habitaciones con pisos en buen estado, gran patio con varias piezas para el servicio. **Canon: $ 150.**

SANTA VICTORIA. — Bajos. Espléndida casita con 6 habitaciones para familia, recién empapeladas. Muy apropiada para matrimonio o corta familia. Se entrega el 10 de Marzo. **Canon: $ 150.**

AV. CUMMING. — Altos. 14 habitaciones para familia y 5 para el servicio, hall y galerías. Piezas decoradas. **Canon: $ 500.**

CASTRO.—Altos. Casa recién refaccionada. 7 habitaciones para familia, con pisos buenos, 4 piezas para el servicio. **Canon: $ 300.**

DIECIOCHO. — Altos. 6 habitaciones para familia y 3 para el servicio, electricidad y gas industrial. **Canon: $ 350.**

SANTA VICTORIA. — Bajos. 11 habitaciones para familia y 4 de servicio, 2 grandes patios. **Canon: $ 260.**

CASAS AMOBLADAS

SAN ANTONIO.—Bajos. 5 dormitorios, 2 piezas para toilete, todas con pisos encerados, 2 piezas para el servicio, 2 baños, jardín y alumbrado eléctrico. **Canon: 1,000 pesos.**

BAQUEDANO.—Altos. 2 dormitorios grandes, salón, comedor, baños, escritorio, despensa y otras dependencias. **Canon: $ 600.**

PEDREGAL.—Bajos. Espléndida casita con dos dormitorios, salón, comedor, cocina a gas, baño con calentador instalado. Se arrienda por contrato. **Canon: $ 300.**

DELICIAS. — Bajos centralísimos. 5 dormitorios, salón, comedor, escritorio, despensa y varias dependencias, casa elegante y bien tenida. **Canon: $ 900.**

COMPAÑIA.—Bajos. 5 dormitorios, salón, comedor, escritorio, despensa y 2 piezas para servidumbre, 3 patios. **Canon: $ 750.**

Y MUCHAS OTRAS DE DIFERENTES CANONES UBICACION MUY CENTRAL

ATENCION INMEDIATA
Valenzuela & Balmaceda
Catedral 1131. Teléf. 6

Freudenburg & Balmaceda
330 — MORANDE — 330

CASAS
EN ARRIENDO

NECESITAMOS CON URGENCIA PARA EL MES DE MARZO.

Nuestra Oficina ha arrendado la mayor parte de las casas que tenía disponibles y necesita nuevas órdenes para atender los numerosos pedidos de parte de espléndidos arrendatarios.

José Manuel Balmaceda T.
Guillermo Freudenburg C.

Quintas Vendo

Inmediata al Parque Cousiño, en calle San Ignacio.—Mide 4,200 metros cuadrados. Consta de casa-habitación con 20 piezas, galpón de 400 metros cuadrados, jardines, arboleda. Reconoce deuda al Banco Hipotecario, avaluada para la contribución de haberes en $ 100,000. Precio: $ 65,000.

Avenida Irarrázaval.—Chalet de dos pisos, con 14 piezas habitación, pieza de toilette y 4 de servicios, subterráneo, luz eléctrica, cocheras, pesebreras, gallineros, huerto, jardín. Mide 24 metros de frente por 100 de fondo. Precio: $ 80,000.

Avenida del Salvador.—Mide 47 metros de frente por 125 de fondo. Quinta muy bien plantada, con árboles frutales escogidos. Viña, parque. Lindo jardín. Casa-habitación con numerosos departamentos. Cocheras, pesebreras. Casita para jardinero. Baño de natación, etc. **Precio: $ 125,000.**

CARLOS OSSANDON B.
1080 — HUERFANOS — 1080

NEODERMA

Los que padecen ezcemas, úlceras, granos y toda clase de heridas infectadas sanan infaliblemente.

De venta en todas las boticas

896-c-30

INSTITUTO
ANDRES BELLO
Rosas 1160, entre Bandera y Morandé

Los alumnos medio-pupilos pueden pasar al establecimiento a recoger su boleta de incorporación del 1.o al 10 de Marzo, de 9 a 11 1|2 y de las 14 a las 17 y media.

Los alumnos internos deberán recogerse el Domingo 16.

Las clases comenzarán el Lunes 17 del presente.

11-C

EL RECTOR.

A los Agricultores

Tenemos el agrado de avisarles que se está publicando en Barcelona bajo la dirección de G. Wery, con la colaboración de reputados ingenieros agrónomos y otras personalidades peritas en materias agrícolas, la muy renombrada **ENCICLOPEDIA AGRICOLA** cuya edición en francés ha tenido tanto éxito en Chile.

Han aparecido los siguientes volúmenes al precio de $ 12 (en pasta de tela) y $ 10 (a la rústica):

QUIMICA AGRICOLA (Química del suelo), por **ANDRE.**
QUIMICA AGRICOLA (Química vegetal), por **ANDRE.**
ABONOS, por **GAROLA.**
CEREALES, por **GAROLA.**
VITICULTURA por **PACOTTET.**
HIGIENE Y ENFERMEDADES DEL GANADO, por **GAGNY.**
VINIFICACION, por **PACOTTET.**
AVICULTURA, por **VOITELLIER.**
RIEGOS Y DRENAJES, por **RISLER.**
CONSERVAS DE FRUTAS, por **ROLET.**
AGRICULTURA GENERAL (Suelo y labores), por **DIFFLOTH.**

PEDIDOS A
LIBRERIA
ZAMORANO Y CAPERAN
COMPAÑIA 1015.—Casilla 362

GRAN SORTEO
DEL DELICIOSO
TE RATANPURO

Que se verificará ante un Notario el 15 de Setiembre de 1919

SON 22 MIL PESOS EN DINERO EFECTIVO

Distribución de los premios

1	Premio	gordo	$ 10,000
1	"	de	1,000
4	"	de $ 500	2,000
20	"	de $ 50	1,000
120	"	de $ 25	3,000
1,000	"	de $ 5	5,000
1,146	premios		$ 22,000

La última extracción será el premio gordo de

DIEZ MIL PESOS

El canje de los envases vacíos por boletos se efectuará hasta el 8 de Setiembre de 1919, así:

1 boleto por 25 paq. vacíos Té Ratanpuro 1|100 de paq.
1 boleto por 25 paq. vacíos Té Dominó 1|100 de paq.
1 boleto por 25 paq. vacíos de Té Ratanpuro 1|50 de paq.
1 boleto por 20 paq. vacíos de Té Ratanpuro 1|20 de paq.
1 boleto por 10 paq. vacíos de Té Ratanpuro 1|10 de paq.
1 boleto por 5 paq. vacíos de Té Ratanpuro 1|5 de paq.
1 boleto por 2 paq. vacíos de Té Ratanpuro 1|2 de paq.
1 boleto por 1 paq. vacío de Té Ratanpuro 1|1 de paq.

PUNTOS DE CANJEO:

Catedral 2861, Delicias 7, San Diego 898 esq. Coquimbo, San Miguel 64 esq. Erasmo Escala, Providencia 800, frente Av. M. Montt, Rosas 2298, Matucana 877, Bascuñán Guerrero 802, Independencia 399, San Diego 2699, Brasil 99, Merced 802, Portal Vega Central N.o 8, Arturo Prat 1328, San Diego 2101, Independencia 1804, San Pablo 1602, Vicuña Mackenna esq. 10 de Julio.

Recomendamos a los consumidores del delicioso Té Ratanpuro, fuera de esta ciudad, mandar a sus amigos en Santiago, los envases vacíos, haciendo personalmente el canje en las mencionadas direcciones.

Nota.— Este aviso, con detalle completo del sorteo Ratanpuro, se publicará los Domingos.

LIBROS DE ESTUDIO

Nacionales y extranjeros para Preparatorias, Humanidades, Medicina, Dentística, Leyes, etc., se encuentran donde

ZAMORANO Y CAPERAN

proveedores de los grandes establecimiento de enseñanza y colegios particulares de Santiago y provincias. Dirección:

COMPAÑIA 1015 - 1019
CASILLA 362
10 c

A los señores Profesores
DE INSTRUCCION PRIMARIA

Recomiendo imponerse detenidamente de los siguientes textos para consultar la conveniencia de su adopción:

Aritmética Elemental, por Manuel Soto. Unica que tiene metodología para el maestro. Un tomo, cartoné.

Historia de Chile, por A. Díaz Meza. Aprobada por el Ministerio de Instrucción Pública para las escuelas primarias de la República y por el Ministerio de Guerra y Marina, para las escuelas primarias del Ejército. Un tomo, cartoné, de 340 páginas, profusamente ilustrado.

Geografía General Elemental, por Luis Caviedes. Un tomo de 96 páginas, con muchos grabados.

De venta en todas las Librerías.

Casa editora:
LIBRERIA NASCIMENTO
Ahumada 265.—Casilla 2298
10-C

Escobillas
de bronce de 3, 4 y 5 hilera
de bronce circulares.
de acero circulares.
de acero de 6 hileras y de fibra vegetal

OFRECE:

FUNDICION LIBERTAD
LIBERTAD, 53 y 58

Aritmética Elemental
Por Manuel Soto, con metodología para el Maestro

Precio de cada tomo, $ 1.50.
Geografía Elemental por Luis Caviedes, con bonitos grabados, Cartoné, $ 1.50.
Historia de Chile por A. Díaz Meza, Cartoné, 340 páginas, profusamente ilustradas, $ 3.00.

LIBRERIA NASCIMENTO
AHUMADA 265.— CASILLA 2298

Nota.— La Librería Nascimento, es la única en calle Ahumada que regala un boleto de una rifa de un automóvil y 150 importantes premios más por cada $ 10.00 de compra.

GUERRA DEL PACIFICO
Tomo III y último

La nueva obra de don Gonzalo Bulnes,

"La ocupación del Perú: La Paz"

COMPRENDE todos los acontecimientos ocurridos desde la toma de Lima hasta la desocupación del Perú.

Historia completa, documentada, del Tratado de Ancón
De palpitante actualidad que todo chileno debe conocer.

Se pondrá en circulación el 1.o de Marzo
Dirija sus pedidos a la
Soc. Imprenta y Litografía Universo
VALPARAISO, Casilla 902. SANTIAGO, Casilla 1017.

mío el castillo. ¡A mí nadie me da hospitalidad!

Pasaron ocho días y el príncipe no volvió a hablar una palabra del asunto. Admiraba, oía y sonreía siempre.

Pero al subir al tren se volvió hacia el dueño de casa para decirle.

—Mi querido Bravay. No olvido jamás mi palabra. He aquí el cheque de dos millones. En cuanto al castillo te lo vuelvo a dar porque ya no me sirve!. . .

Pasaron así los años y la tertulia de la Rue de l'Arcade se convirtió en el círculo político más influyente de la época. El futuro cardenal Taliani, entonces secretario de la Nunciatura, llegó allí también en busca de impresiones sobre la suerte futura de Roma, traído como siempre por Arsenio Houssaye, que hacía el mismo papel que antaño Voltaire en la tertulia de Mme. du Chatelet.

Empezaban entonces las célebres reuniones de los Martes de cuaresma en el palacio de Arsene Houssaye, las "redoutes", o bailes de máscaras en que los dos mundos de París entraban disfrazados sin invitación alguna, desde Napoleón III, la desterrada reina Isabel de España, los príncipes de Prusia y los archiduques de Austria, hasta los pintores y las actrices del teatro más humilde. Esas fiestas en casa de Arsenio Houssaye son algo tan original, tan espiritual y tan delicioso a la vez, que si tuviese la esperanza de seguir en la misma buena compañía de hoy el camino que lleva desde la tertulia de la Dama de las Violetas hasta la corte imperial de las Tullerías, no vacilaría por cierto en ver modo de que mi próximo artículo reflejase pálidamente siquiera la visión lejana de esas noches inolvidables.

V. N.

(Sigue el Martes).

SE COMPRA
HORNO PARA MECANICO
Fábrica Máximo Bash
Compañía 2695

Necesito socio
con $ 150,000 para industria con fábrica propia y almacén en el centro.
Seguras y buenas utilidades.
CASILLA 2770
10-C

in alteración
a pesar de la baja del cambio continúan los precios de la
rería RETAMALES
premiada Exposición Industria 1916.
SAN ANTONIO 340
Casilla 1210 — Santiago

VINICULTORES
Levaduras seleccionadas
La Estación Enológica de Chile como establecimiento oficial de fomento a la industria vinícola, expende levaduras seleccionadas al precio de costo, o sea $ 1 la botella.
Los pedidos diríjanse al Director.
VICENTE VALDIVIA URBINA
Correo 4, Casilla 5537.— Dirección telegráfica: Enológica
1-17-c

Dr. GIANELLI
Especialidad en sífilis, piel, vías urinarias.
21 DE MAYO 562
Consultas: 1 a 6.

Propiedad de Renta
vendo en SAN PABLO esquina muy comercial, consta de 3 almacenes, 5 casas de un piso. Produce 9 mil 250 pesos anuales.
Deuda bancaria: 35,000 pesos.
PRECIO: $ 85,000
Carlos Latorre H.
CATEDRAL 1109

Cretonas
En la próxima semana nos llegará un hermoso surtido de
Cretona
Ventas por mayor y menor
Fernando Orrego y Co.
COMPAÑIA 1301
10-c

DE PARIS

El mariscal Joffre en la Academia Francesa.— Las tradiciones académicas.— Una profecía de Renan.— El discurso de M. Richepin. —"La Chanson de la Marne". .

(Correspondencia especial para "La Nación")

Es evidente que "el vencedor de la Marne", no necesitaba otros títulos que le asegurasen la inmortalidad: bastábale con la victoria.

Si la victoria le daba, ese derecho, ello no era, por cierto, obstáculo a que estos otros "inmortales" que se reunen bajo la cúpula del Instituto, deseasen contarlo entre los suyos; era, al contrario, una buena razón. Así, pues, el día 19 de este mes el mariscal Joffre franqueaba las puertas de la Academia Francesa.

No necesito decir que la sala, de por sí estrecha y poco confortable, fué insuficiente para dar cabida a la concurrencia, extraordinariamente numerosa; y debía uno considerarse muy afortunado si, en los pasillos o en las escaleras, encontraba algún hueco donde no le estrujasen demasiado. Ya era algo hallarse presente en la sesión memorable, aunque se oyese poco y no se viese nada. Por lo demás, no había de qué quejarse, ya que muchos de los propios "inmortales", hubieron de resignarse a permanecer en situaciones tan incómodas como cualquier mortal.

ver, decía yo para mi capote, si estos caballeros comprenden ahora que ya es tiempo de que la Academia vaya pensando en otro local menos anticuado.

* * *

Se oyen redobles de tambor. Es la una. Todas las miradas se vuelven hacia el mariscal Joffre, quien entra acompañado de sus padrinos, M. de Fréycinet y M. Hanotaux. Es recibido con una salva de aplausos, salva que se repite momentos después, a la llegada del Presidente Wilson y de M. Poincaré, acompañados de sus esposas. (Digamos, de paso, que la recepción del mariscal debió efectuarse el día 12, pero fué postergada para satisfacer al Presidente Wilson que deseaba hallarse presente.

Bajo la presidencia del director de la Academia, M. Jean Richepin, comienza la sesión, y el mariscal Joffre da lectura a su discurso. Su voz es suave y serena; su continente, tranquilo; oigámosle:

"Señores: El 21 de Febrero de 1889, Jules Claretie tomaba asiento entre vosotros.

"Renan, en su respuesta al nuevo académico, evocaba el recuerdo de los grandes hombres de la Revolución, cuya vida y muerte habían sido tan patéticamente contadas por el autor de **Les derniers montagnards, de Camille Desmoulins et les Dantonistes**".

"Dando una mirada de conjunto a los cien años que acababan de transcurrir, durante los cuales Francia, en una incesante persecución de su ideal de libertad, trataba de resolver, a través de tantas sacudidas peligrosas, el problema de su destino, Renán exclamaba:

"Sois joven, señor; veréis la solución de este enigma. ¿Tuvieron, o no, razón los hombres extraordinarios por quienes nos hemos apasionado? ¿Qué queda de ese entusiasmo inaudito, una vez hecho el balance de las ganancias y pérdidas? El destino de esos grandes entusiastas, ¿será que permanezcan eternamente aislados, suspendidos en el vacío, víctimas de una noble locura? O bien, ¿han fundado algo, en fin, y preparado el porvenir? No lo sabemos aún. Creo que lo sabremos dentro de algunos años; si en diez o veinte años más, la Francia se halla próspera y libre, fiel a la legalidad, rodeada de la simpatía de las porciones liberales del mundo, ¡oh! entonces, la causa de la Revolución se ha salvado; el mundo la amará y gustará sus frutos sin haber saboreado sus amarguras".

"Han pasado cerca de treinta años; Jules Claretie ha muerto, y la causa de la Revolución se ha salvado; el mundo gustará sus frutos, pero habrá saboreado sus amarguras".

El mariscal lamenta que ni Renán ni Claretie hayan vivido lo bastante para ver realizadas sus esperanzas. Recuerda el acendrado patriotismo de Claretie, que fué corresponsal de guerra en 1870, y se excusa de no relatar la vida "de este hombre recto y probo", que se había trazado estas reglas de conducta: "En arte, la mejor alianza es la probidad; en la vida, la mejor habilidad es la honradez; en política, el método más sencillo es la lealtad".

El mariscal precisa el alcance de su elección en estos términos:

"Pienso, señores, que, al honrarme recibiéndome entre vosotros, habéis querido rendir homenaje a este glorioso ejército francés que ha merecido tanto que se le honre y que se le ame".

Y añade en seguida:

"Sea el que fuere el agradecimiento que abriguéis hacia él, sea el que fuere el afecto que tengáis por él, me perdonaréis si hoy intento hacéroslo amar más. Porque la ternura de mi corazón hacia él, es infinita, y no puedo imaginar mejores soldados, más grandes héroes que aquellos a cuya cabeza me ha colocado el destino durante tres años".

Así, después de recordar las primeras horas de la guerra, dice:

"Permitidme que os diga a quiénes debéis vuestro agradecimiento".

"A esos jefes resueltos y serenos que siempre, en los más trágicos momentos, conservaron intacta su fe en la victoria de nuestras armas, ilustrando victoriosamente la más verdadera de las reglas de todo el arte militar, que enuncia que un general no es vencido sino tan sólo cuando él mismo se cree vencido".

"Permítaseme, a lo menos, citar, entre ellos, a aquél a quien ya habéis distinguido llamándolo a ocupar un sitio entre vosotros, al mariscal Foch, cuya energía indomable y cuya alta ciencia militar han ejercido la más favorable influencia en donde quiera que haya comandado".

"A nuestro cuerpo de estado mayor, que fué nuestra fuerza al comienzo de la guerra, y que sigue siéndolo a pesar de las pérdidas crueles que han diezmado sus filas. Quiero rendir aquí un homenaje solemne a sus méritos, a su probidad, a su conciencia, a su saber"

"Durante las primeras semanas de la guerra, jamás habríamos podido hacer lo que hemos hecho si los grandes estados mayores de ejército no hubieran permanecido como rocas en medio de la tempestad, exparciendo alrededor suyo la luz y la sangre fría. Rodeaban a sus jefes, sobre quienes pesaban las responsabilidades más pesadas, de una atmósfera de confianza sana y juvenil que les sostenía y les ayudaba. Conservaban, en medio del trabajo más agotador, durante pruebas morales terribles, una lucidez de razonamiento, una facilidad de adaptación, una habilidad de ejecución, de las cuales debía salir la victoria".

"De todos estos estados mayores, el más caro a mi corazón es ese gran cuartel general, donde he vivido las horas más angustiosas de mi vida, en la calma que da al jefe la certidumbre de estar rodeado de hombres abnegados e instruídos, que colocan por encima de todo el bien del país. Esos hombres que, al desprenderse de cualquiera otra consideración, asumieron la más difícil de las tareas, han merecido bien de la Francia."

"Mas, ¿qué hubieran podido hacer esos generales y esos estados mayores frente a un enemigo formidable, que disponía de medios superiores, si no hubiesen comandado a los más magníficos soldados del mundo? Para elogiar a estos soldados, las palabras son impotentes, y tan sólo mi corazón, si él pudiese dejar que desbordase la admiración de que por ellos está saturado, traduciría la emoción que experimento al hablar de ellos. Yo los he visto, cubiertos de polvo y de barro, en todas las estaciones y en todos los sectores, en las nieves de los Vosges, en los barriales del Artois, en los pantanos de Flandes, siempre iguales, buenos y amables, afectuosos y alegres, soportando de buen humor las privaciones y fatigas, haciendo sin vacilar y siempre con sencillez el sacrificio de su vida. En los ojos de los que volvían del combate, como en los ojos de los que iban hacia a él, he visto siempre el mismo desprecio del peligro, la ignorancia del miedo, la bravura nativa que comunica a sus actos de heroísmo tanta naturalidad y belleza; y siempre también, en miles y miles de miradas francas y anónimas, he leído esta fe instintiva en los destinos de la Francia, este amor y este respeto por la verdad, por la justicia, esta honradez aplicada al cumplimiento del deber de cada día, que hacen la fuerza y la disciplina de nuestro ejército, y que no pertenecen sino a él. Es por ello que nuestros soldados son los primeros del mundo, y que no se puede verlos sin admirarlos, mirarles sin sonreirles, comandarlos sin amarlos."

Después de recordar la eficaz labor de lo ejércitos de cada una de las naciones de la Entente, hace esta reflexión:

"Sin embargo, me parece que tanto heroísmo y tanta resolución no habrían bastado si los pueblos aliados no hubiesen sido primeramente atraídos al combate, reunidos para la batalla, sostenidos después en el curso de la lucha por las ideas generosas de libertad y de justicia que han inspirado su decisión y que guían sus actos."

"¿No es acaso en la convicción de que combatían por el derecho, donde las naciones aliadas han bebido el ardor del sacrificio y encontrado la certidumbre de la victoria final?"

Al referirse al apoyo decisivo que significó la entrada de Estados Unidos a la guerra, dice:

"La Historia no ha registrado una visión más maravillosa que la de estos millones de hombres, desprendiéndose voluntariamente de sus labores pacíficas para atravesar el mar sembrado de asechanzas y venir, a miles de miles de kilómetros de su patria, a dar su vida por una noble causa, por una gran idea."

"Y como si no fuera bastante con que nos enviaran sus maridos, sus hijos, hemos visto a esas esposas, esos padres y esas madres escoltar más allá de los mares a la falange de guerreros, venir a aliviar nuestras miserias, curar nuestras heridas. Los hemos visto, prodigando su "oro y los tesoros de su corazón, sentarse en nuestros hogares arruinados, arrodillarse ante las tumbas, adoptar nuestros huérfanos."

El mariscal Joffre termina su discurso formulando sus anhelos:

'Que el pueblo de Francia conserve en la victoria esta adhesión decidida a las ideas de libertad y de justicia que han constituído su fuerza en la guerra! Que conserve este bello equilibrio moral que le ha preservado de la caída durante las horas más peligrosas! Que no olvide jamás que los débiles y los pequeños no podrían vivir libres en el mundo si los fuertes y los grandes no estuviesen siempre listos para poner su fuerza y su potencia al servicio del derecho!"

"Francia debe continuar siendo, en el futuro, la depositaria de las libertades de los pueblos. Las virtudes de que ha dado pruebas en esta guerra le han hecho adquirir derechos imperecederos a este bello título, y queda ya hecha la experiencia de que su prosperidad es la garantía de la tranquilidad del mundo."

Hé ahí los párrafos culminantes de su discurso, y no necesito decir que fueron estruendosamente aplaudidos. Como ha podido verse, si el mariscal Joffre supo vencer en la Marne, tampoco ignoraba el arte de componer y dictar un discurso, tanto más cuanto que para ello le bastaba con dejar hablar a su corazón.

Han quedado, pues, disipadas las inquietudes de los que no veían muy claramente esta nueva victoria del mariscal, y satisfechas también las múltiples curiosidades que se agitaban en torno de esta elección.

Ya desde el momento en que se anunciara su candidatura al sillón de Jules Claretie, aparecían los más variados comentarios, sin que dejara tampoco de llover sobre el futuro académico toda clase de consejos gratuitos. Y, como la Academia Francesa gusta mantener celosamente sus tradiciones, así sean las grandes tradiciones como las infinitamente pequeñas, todo el mundo estaba al asecho.

Y sucedió!... ¡oh escándalo! que el mariscal Joffre apareció en tenida de campaña: dolmán negro, con estrellas, y pantalón rojo.

—¿Y cómo había de ser de otro modo, me dirán Uds., si se trata de un mariscal cuyo ingreso a la Academia se debe precisamente a su gran victoria militar?

—Pues, pregúntenlo a M. Frédéric Masson. Yo habría dado cualquiera cosa por hallarme cerca de él; mas, como ya he dicho, tenía un pésimo sitio. Pero puedo imaginar el descontento, el súbito malestar del ilustre autor de "L'Académie Francaise, 1629-1793".

¿Acaso no había él aconsejado al mariscal, desde las columnas del "Gaulois", que se ciñera a la tradición, que endosara el legendario "habit vert" de los "inmortales"?... ¿Acaso no lo hicieron así el general duque d'Aumale, el general Langlois, el almirante Furien de la Graviére y hasta el mismo Napoleón? ¿Acaso no fueron siempre los eclesiásticos los únicos a quienes se eximió de presentarse con el famoso "habit vert"?

Pero las amarguras de M. Masson no terminaron ahí; hubo de oír de los propios labios del director de la Academia, M. Jean Richepin, el quebrantamiento de otra de sus grandes tradiciones: en efecto, M. Richepin, al contestar el discurso del nuevo académico, se dirigió él en estos términos:

"Monsieur le maréchal".

El lector incauto creerá que eso está muy bien... Sepa que M. Richepin ha cometido un gravísimo pecado contra las tradiciones democráticas de estos aristócratas de las letras, es decir, de los académicos de Francia. Según esas tradiciones, el director debe hacer caso omiso de todo título, y no dar otro tratamiento que el de "monsieur". Y para que pueda apreciar todo el horror del pecado de M. Richepin, sepa también que durante cerca de tres siglos sólo dos veces se había incurrido en él.

M. Masson me excusará que yo deponga por un momento mi indignación contra el pecador; y menos mal, también, si éste no toma a castigo el que yo no dé aquí el texto íntegro de su discurso.

* * *

M. Richepin comienza recordando una de sus últimas conversaciones con Jules Claretie; era el verano de 1913; caminaba entre la Academia y la Comedia Francesa; después de detenerse en el puente de las Artes, "pour y réver un moment devant ce paysage si français, ce coin des aieux où finit la Cité, berceau de París", conversan de la guerra que, ambos amigos, sentían venir como 'inevitable y próxima."

M. Richepin le recuerda, durante esa conversación una de las páginas, vibrantes de patriotismo, del propio Claretie; éste, a su vez, cita un pasaje del discurso de Renan al recibir en la Academia a de Lesseps, pasaje que, dice M. Richepin, tiene hoy el carácter de una profecía cumplida; he aquí las palabras de Renán:

"Quien puede estar seguro de llegar a la Academia es el general que nos traerá la victoria. Hé ahí alguien a quién no buscaremos discusión sobre su prosa, y que nos parecerá desde luego "un suget fort académique!". ¡Cómo lo nombraremos por aclamación, y sin inquietarnos por sus escritos! ¡Oh! qué hermosa sesión aquella en que será recibido! ¡Cómo se disputarán los asientos! ¡Feliz aquél que la presidirá!"

M. Richepin comenta así la profecía de Renan:

"Pero ¿quién es, en buenas cuentas, el que preside esta sesión? ¿Acaso, este que no es sino su muy humilde porta - voz? No, evidentemente. Quien la preside, en verdad, en realidad, sois vos, señor mariscal, vos el general predicho por Renan, y que nos habéis traído la victoria; y el que la preside también con vos, es aquel que amáis con tanta ternura, tan profundamente, aquel a quien, hace un instante, habéis rendido justicia y homenaje con toda vuestra bondad paternal, aquel cuya figura sencilla y magnífica encarnáis, aquel cuya alma innumerable ha encontrado su expresión en la vuestra, aquel, en fin, a quién la voz del pueblo, "vox populi, vox Dei", ha bautizado con este nombre rudo y cordial, que ahora resplandece para siempre en el firmamento de nuestras glorias: el "Poilu"!

Dice en seguida que el mariscal Joffre tiene también "títulos literarios" para ocupar un sitio en la Academia; y, en apoyo de este acerto, cita algunas de sus proclamas, notas y órdenes del día. Cree que, con la victoria de la Marne, "considerada como obra de imaginación y de lógica, nuestro tesoro se ha enriquecido súbitamente con una joya que cuenta entre las más características y raras de que pueda enorgullecerse la tradición del espíritu francés".

M. Richepin se refiere después, al recibimiento grandioso que se hizo al mariscal en su viaje a Norte - América, y con voz varonil y bien timbrada, termina con estas palabras:

"Ah! Cuánta razón tuvo aquel de nuestros predecesores cuyo espíritu perspicaz dijo, que la posteridad comienza en la frontera! El juicio de la posteridad, lo habéis tenido allá lejos, señor mariscal, en este distanciamiento a través del espacio que produce los mismos efectos que el distanciamiento a través del tiempo, allá, donde no se os llamaba ya Joffre, sino Charles Martel".

"Habéis, así, entrado en vida, no solamente en la inmortalidad sino también en la leyenda. Y he ahí, por fin, lo que pone término a todas las vanas palabras en que se agotaría la más elocuente retórica, en medio de esfuerzos imponentes para haceros un elogio del cual no necesitáis a estas horas, puesto que vuestra frente se encuentra, de antemano, aureolada ya por el porvenir.

"Me detendré, pues, ahora, pero, no con frases de orador, sino formulando un anhelo de poeta, soñando para vos la mejor recompensa que él pueda desear a un grande hombre, autor de un gran acto, e hijo de un gran pueblo: y es que permanezcáis sobre todo esto, señor mariscal, un héroe de leyenda; que otro hijo de este pueblo, el hijo o algún biznieto de uno de vuestros "poilus," un anónimo y un sublime como ellos, deje brotar un día de su corazón una bella canción popular, que toda Francia, cantará, que repetirá la humanidad entera, que llegará a ser la Marsellesa de su liberación, y que será la "Chanson de la Marne, la Chanson de Joffre!"

JULIO RIVIERA

París, Diciembre de 1919.

POLITICA

Partido Demócrata

AGRUPACION DEMOCRATA DE YUNGAY.— Está citada para el Domingo 9 con el objeto de proceder a la elección de presidente y tesorero.

La votación será de 9 a 16 horas.

Se recomienda a los correligionarios llevar su carnet.

CENTRO PORTEÑO DE LA DEMOCRACIA.— En la última sesión de esta colectividad política, se tomaron los acuerdos siguientes:

1.o Asistir en masa a la función de gala que se dará en el Circo Strong Man, mañana Luis 10 del presente, a beneficio del Centro Guerrilleros de la Democracia.

2.o Activar los trabajos concernientes a la manifestación que se organiza en honor del señor Avendaño.

3.o Se nombró en comisión a los señores Serey, Frías y Oliva para que hagan una visita al compañero señor Máximo Montenegro.

4.o Se dió cuenta de haberse enviado al ilustre y altruista Presidente de la nación uruguaya señor Baltasar Brum, el cablegram siguiente:

"Centro Porteño de la Democracia ésta felicita efusivamente S. E. altruismo conmiseración peones. — **Serey**, presidente.— **Oliva**, secretario."

AGRUPACION QUINTA NORMAL.—Cita para hoy a las 12 horas a todos sus correligionarios, en Catedral 4260, con el objeto de concurrir a las inscripciones que empezarán a las 13 horas.

A las 16 horas habrá asamblea, con asistencia de la representación parlamentaria.

COMITE DE LA 3.a COMUNA.— De orden del señor presidente, cítase al comité de la 3.a comuna a sesión para el Domingo 9 a las 10 horas.

CENTRO DEMOCRATA. — Presidido por el doctor Fajardo, celebró sesión este Centro de Propaganda el Jueves 6 y con asistencia de los señores D. Silva, B. Díaz, A. Franco, H. Azócar, F. Alvial, T. Lawrence, Aguayo, Parra, Pujado, Ramírez y varios otros.

El presidente dió cuenta haber entregado a la Colonia Escolar Domingo Villalobos, a nombre del Centro, la suma de $ 30, en conformidad a un acuerdo de sesión anterior.

En la hora de los incidentes se nombró la comisión que tendrá a su cargo los trabajos de propaganda en favor de la candidatura a diputado de don Róbinson Paredes, por la provincia de Coucepción. Esta comisión quedó compuesta por los señores Pedro Fajardo, Tomás Lawrence, Carlos Parra y Julio Ramírez, y se reunirá diariamente en Rosas 1049.

En lo referente al Club, quedó autorizada la comisión respectiva a fin de que ultime los trabajos y proceda al arriendo de local. Esta comisión se reunirá el Martes próximo en casa del señor Pedro Fajardo.

Se aprobó el siguiente voto propuesto por el señor H. Azócar: "El Centro Demócrata vería con agrado que la comisión nombrada por el Directorio General para resolver las dificultades internas del Partido, pronunciara cuanto antes su fallo."

—Quedaron presentados como socios los señores Alejo Pujado y Juan Lorenzo Díaz.

Finalmente se nombró secretario de correspondencia y por unanimidad al señor Juan Andrés guayo.

AGRUPACION DEMOCRATA 7.a COMUNA. — En conformidad al último acuerdo de la Asamblea de este comité, el próximo Domingo 9 del presente se llevará a efecto la elección del nuevo comité que ha de regir los destinos durante el presente año.

La votación estará abierta de 9 a 14 horas, después del escrutinio se celebrará una interesante asamblea sobre actualidad política.

El local de la secretaría es Marín 378 al llegar a Lira.

Atenderán a los correligionarios durante la votación los señores Adrián Pinto, Alberto Vásquez, Pedro N. Martínez, Ismael Estay, Francisco Zúñiga, Heriberto Moreno, Justo P. Valderrama, Luis A. Muñoz, Clodomiro Serey Valencias, Carlos Porras, Marcelo Posta, Desiderio Mella y Manuel J. Pérez.

Partido Liberal Democratico

ASAMBLEA DEPARTAMENTAL DE SANTIAGO.—Se cita a la comisión nombrada en sesión del 6 de Enero por la Asamblea Departamental de Santiago para redactar los nuevos estatutos que regirán esta asamblea, al Club José Manuel Balmaceda el Lunes 10, a las 18 horas.

Esta comisión está compuesta de los señores Guillermo Ramírez Sanz, Augusto Vicuña Subercaseaux, Juan León Ibáñez, Enrique O. Barbosa y Manuel González Ossa.

LA MISION SANITARIA NORTE-AMERICAN

OBJETIVO DE SU VIAJE A NUESTRO PAIS

Breve entrevista con el doctor Mr. Richar M. Pearce

Los distinguidos profesionales visitan ayer Escuela de Medicina

Hemos informado ya del arribo a Santiago de la comisión de médicos norteamericanos que se proponen practicar diversos estudios en nuestro país.

El doctor señor Richard M. Pearce, pertenece a la Oficina de Salud Internacional de la Fundación Rockefeller y es consejero en educación médica y profesor de investigación médica de la Universidad de Pensylvania.

Le acompaña el doctor señor J. H. Austin, que es también en la materia, un profesional distinguido.

En la tarde de ayer pasamos a saludar a los visitantes nombrados en su alojamiento del Hotel Savoy.

El señor Pearce es consultor de educación médica de la Junta de Sanidad Internacional de la Rockefeller Fundation, una institución filantrópica establecida bajo las leyes del Estado de Nueva York.

Los fines de la Rockefeller Fundation, según se estatuye en su carta de constitución, son los de recibir fondos y aplicar su renta y el capital mismo a promover el bienestar de la humanidad.

En efecto, esta Junta de Sanidad fundada en Estados Unidos el año 1913, se extenderá a otros pueblos y otros países, mediante la cooperación de los gobiernos, para organizar la defensa de la enfermedad del gusano de gancho o uncinariasis y continuar a su tratamiento y a su curación.

Para ello se procederá al establecimiento de agencias encargadas de la promoción de la higiene pública y la difusión de los conocimientos de medicina científica.

El señor Pearce nos informó que tras el perseguimiento de estos fines la Junta de Sanidad Internacional ha organizado estos medios de mejoramiento de la salud pública en los siguientes países:

Imperio Británico: Guayana inglesa, Trinidad, Granada, San Vicente, Santa Lucía, Antigua Barbadas, Tobago, Islas de Caiman, Jamaica, Hondura Inglesa, Egipto, Islas Seychelles e Islas Fiji.

Holanda: Huayana Holandesa y Java. Países Centro Americanos: Costa Rica, Guatemala, Nicaragua, Panamá y Salvador. Además en el Brasil, en Siam, China y Estados Unidos.

El señor Pearce continuando, nos dijo que esta Junta est bién estudiando los medios la extirpación de la fiebre rilla, en todos los centros cos del mundo. También se estudios con el fin de per nar las medidas ya conoci ra el dominio del paludis laria.

Al referirse al objeto de je a este país, nos informó guiaba el propósito de investigaciones en estos paí el fin de obtener informes para guiar las futuras acti

Con tal motivo se ha d mienzo al estudio de la ed médica y la organización en los países extranjeros.

Desde luego se ha hecho dios preliminares de esta leza en Egipto, la India, los Estados Federados de Siam y Java.

Entre tanto es el deseo Junta el de practicar un minucioso de los sistemas tarios de tres o cuatro de ses más adelantados de Eu Sur América.

En el curso de la conver nos impusimos además que ñor Pearce, presidiendo misión médica, practicó tudios en el Brasil en 191 1917 el doctor Pearce hiz estudio de educación médic tema de auxilio, incluyend hospitales y dispensarios, fermedades predominantes, condiciones sanitarias y de salubridad pública, en gentina y Uruguay.

En el presente viaje los guidos profesionales señores ce y Austin se proponen estudios similares en Chile raguay.

Iniciando sus labores ayer la Escuela de Medic donde fueron atendidos por rector, doctor don Eduard millo, y por el profesor señ

Les acompañaban el señ kel, don Paulino Alfonso y tor Camilo Vial.

También visitaron la Di de Sanidad, el Instituto de ne, el Desinfectorio y dem particiones anexas.

Hoy harán una visita de ción al Hospital de Niños, San Roque, la Casa de Lim la Hospedería San Rafael.

Ejército y Armada

SERVICIO DE REQUISICION.— Atendiendo a las necesidades que exigen los servicios militares modernos y a fin de poder llevar a la práctica con toda rapidez y eficiencia la requisición de materiales en caso de movilización, el Ministerio de Guerra ha estimado conveniente conocer los datos precisos de todos los medios con que el país cuenta y que el Ejército necesita para mantener la capacidad de un combate en caso de guerra.

Con este motivo, ha enviado a las diversas reparticiones militares una circular concebida en los siguientes términos:

"Los Comandos divisionarios se valdrán de los Comandos de unidades de su dependencia, quienes aprovecharán los oficiales que anualmente salen en comisión del reclutamiento e inscripciones, como asimismo, de los oficiales que por circular del Ministerio de la Guerra N.o 5805 de 27 de Julio de 1918, puedan enviar por unidad. Si aún con estos oficiales no les fuera posible complementar los datos que se necesitan, se valdrán de los empleados de la administración civil.

Los Comandos divisionarios deberán remitir al Ministerio del primero de Julio de cada año los datos que les haya sido posible reunir. Se recomienda instruir cada vez a los oficiales para que hagan comprender a los propietarios que esta recopilación de datos es completamente inofensivo para sus intereses, pues sólo se persigue buscar un punto de partida para el aprovechamiento de nuestros recursos en caso de guerra.

TERCERA BRIGADA DE INFANTERIA. — Ha reasumido su puesto el jefe de la III Brigada de Infantería de la II División, coronel don Francisco Solís de Ovando.

BATALLON DE ZAPADORES. — El Martes próximo regresará a su guarnición en San Fernando el Batallón Zapadores N.o 2, que se encuentra practicando ejercicios en Pichilemu.

EJERCICIOS.— Los regimientos Buin y Pudeto iniciarán desde mañana sus ejercicios de Regimiento en Santa Corina.

FERIADO.— El Comandante del Regimiento Pudeto, teniente coronel señor Ignacio Caviedes, inicia mañana su feriado. Lo reemplazará el mayor señor Daniel Camus.

PRESENTACIONES. — Ayer se presentaron a la Comandancia General de Armas el capitán señor Alejandro Salinas, de esta guarnición y los tenientes señores Emilio Cervajo de San Felipe y Ricardo Fóster, de Santiago.

REVISTA DE BATALLON.— El Estado Mayor ha designado a los capitanes señores Aravena y Lorca para que presencien la revista de Batallón que efectuará mañana el Yungay, de guarnición en San Felipe.

ACUARTELAMIENTO. — El 15 del presente deberán acuartelarse en los Regimientos Cazadores y Maipo los conscriptos que deberán prestar sus servicios en el Ferrocarrileros y Telégrafos.

ESCUELAS REGIMENTARIAS.— A fin de dar cumplimiento a lo establecido en el N.o XI del reglamento N.o 69, se ha dispuesto que los Comandos de Regimientos informen al Comando en Jefe, antes del 15 del presente, acerca del funcionamiento de las Escuelas Regimentarias, proponiendo las modificaciones convenientes que la práctica aconseje introducir en el citado reglamento.

SERVICIO DE GUARNICION. — Jefe del servicio de guarnición estará hoy el mayor don Pedro Jiménez, mañana estará el mayor don Bartolomé Blanché y el Martes el mayor don Alejandro Ossandón.

SE LES NECESITA.— En la Comandancia General de Armas se necesita a los ciudadanos José Arriagada Palma, Jorge García Rubilar y José María Varela. En la Fiscalía Militar se necesita al soldado del ex-Batallón Rengo, Manuel Jesús Valenzuela.

REVISTA DE COMISARIO.— El 12 del presente se efectuará la revista de Comisario en los cuerpos de la guarnición, por papeleta. Servirá de interventor el mayor don Manuel E. Véliz.

REVISTA DE REGIMIENTO. — Los días 10, 11 y 12 se efectuará en Peñaflor la revista de Regimiento de Cazadores.

PERMISO PARA CASARSE.—El Ministerio de Marina ha concedido el permiso reglamentario al teniente primero de la Armada, señor Luis Delaunay C. para que contraiga matrimonio con la señorita Isolina Ibarra P.

RENUNCIA.— Ha sido aceptada la renuncia que hizo de su puesto el Ingeniero 3.o de la Armada, señor Jorge Etchegoyen B.

TORPEDOS Y MINAS. — Ingeniero 1.o de Torpedos y Minas de la Armada se nombró al señor José Ramón López.

SEGURO DE VIDA MILI

Se nos envian para su pu las siguientes líneas:

"Santiago, 8 de Marzo de Señor Jefe de la Sección ciones Militares de LA NA Presente.— Muy señor mí LA NACION de ayer apare carta dirigida a Ud. por el te de la Sección Seguro de Club Militar, en la cual le ta que el subscripto y los nes señores Aguirre y Aub mos presentado nuestras como socios de aquella Sec Club ya mencionado, antes cubrieran los fondos desti pagar el seguro de algunos fallecidos.

Como la carta del señor podría interpretarse en el to de que nosotros no des pagar las cuotas para can seguros de los oficiales debo manifestar a Ud. que vos por los cuales no desea guir perteneciendo a dicha son única y exclusivamente convenir a nuestros intere ticulares. En consecuencia, quiera otra forma que se ten, no estarán de acuerdo tro modo de pensar.

Por otra parte, según los tos de la Sociedad, no hay ción alguna que ponga trab socios para retirarse de ella do lo estimen por convenien

Rogándole perdonar las que pueda ocasionarle, por el derecho que tiene to na para justificarse de apr nes que pudieran hacerse, da atentamente su afmo. —**Armando García M.**"

SEPARADOR DE GRANOS
"EL SERPENTIN"

Nada de fuerza motriz
El más sencillo
El más barato
Deja el trigo en forma ideal para ser sembrado, eliminando por completo el
Clarincillo
Arvejilla
Rábano
Nabo, Etc.
Según opinión general de los agricultores, es lo más perfecto para preparar la semilla destinada a la siembra.
Ocho o diez veces más barato que cualquiera otra máquina separadora de granos.
Pedir datos y prospectos y verlo funcionar donde
RAAB, BELLET Y CIA.
SANTIAGO, ESTADO 235.—TALCA, COMERCIO 840

¿Cómo evitar ¡Dios mío! la caída del pelo?

---Sigue mis consejos, hija mía. La única manera de evitar la caída del pelo es usando el Específico **BENGURIA.** La prueba la tienes en mi cabellera, abundante y hermosa como en sus mejores tiempos, apesar de mis años.

RAFAEL BENGURIA
SANTIAGO
Moneda Núm. 875

VIDA SOCIAL

EL BANQUETE DE ESTA NOCHE EN LA EMBAJADA NORTEAMERICANA. —
Hoy se llevará a efecto en la Embajada Americana, el gran banquete ofrecido por el Embajador de Estados Unidos, Excmo. señor Joseph Shea, en honor de los señores don Eliodoro Yáñez, don Augusto Villanueva, y don Juan Enrique Tocornal, que parten próximamente a Estados Unidos y Europa como miembros de la Misión Especial designada por nuestro Gobierno.

MATRIMONIO CONCERTADO.—
Se ha concertado el matrimonio del señor Nazario Chacon del Campo con la señorita Berta Zamora Bobadilla.

A EUROPA. —
A mediados del próximo mes de Abril parten a Europa, el cónsul de Chile en La Rochelle, señor Ignacio Ibieta Plummer, señora Flora Lynch de Ibieta y familia.

RESIDENCIA. —
Don Ernesto C. Bonnencontre y familia han fijado su residencia en Arturo Prat 34 .

NACIMIENTOS. —
Ha nacido un hijo del señor Alvaro Valdés Smith y de la señora Rebeca Tagle de Valdés.

ENFERMOS. —
De cuidado sigue la señorita Carmela Freire García de la Huerta.

—Delicada sigue la señorita Mercedes Urrejola Rojas.

—Se encuentra enferma, la señora Inés Zañartu de Subercaseaux.

MATRIMONIOS. —
En el presente año se efectuarán entre otros, los siguientes matrimonios: el de la señorita Camella Errázuriz Lastarria, con el señor Germán Errázuriz Quesney; el de la señorita Esther Alessandri Rodríguez, con el señor Arturo Matte Larraín; el de la señorita María Valdés Aldunate, con el señor Luis Fernández Valenzuela; el de la señorita Carmen Subercaseaux Aldunate, con el señor F. Helfman Reimers.

FALLECIMIENTO.—
Penosa impresión ha producido en San Carlos el fallecimiento del señor David Oyarzún, muerto allí en la semana que termina.

Aunque dedicó sus esfuerzos a diversos ramos comerciales, se contrajo también en años anteriores al servicio del partido balmacedista, en cuyas filas militaba con una sinceridad de convicciones poco común, habiéndose así visto arrastrado con los suyos en la vorágine del 91, con un quebrantamiento doloroso de su fortuna, que no logró rehacer más tarde.

DE ZAPALLAR. —
Las fiestas de la semana de Zapallar se llevaron a cabo con todo éxito. Ultimamente don Ismael Ossa Covarrubias ofreció un gran almuerzo en el Hotel a todos los inscritos a los campeonatos de tennis.

El señor don Carlos Ossandón Barros, ofreció también un lunch a todos los veraneantes y personas que habían llegado de Viña del Mar, Santiago, Papudo, y otras partes. En el Gran Hotel tuvo lugar un espléndido baile, al que asistieron todas las niñas y jóvenes de este balneario. Los campeonatos en la cancha del señor Ossandón resultaron un acontecimiento social y deportivo congregando todas las familias veraneantes que acudieron a presenciar los interesantes desafíos, cuyos resultados son los que siguen:

"Segunda Copa Carlos Ossandón B.", la obtuvo el campeón de Chile en solos, don Luis Harnecker K.; con ella reune dieciséis copas. No tuvo mucho que trabajar como en ocasiones anteriores. En el primer encuentro derrotó 6|2 6|2 al señor Carlos Landa E.; en el segundo a Luis Torralva, que lo atacó desarrollando un juego admirable, pero fué cansado por la defensa infatigable de su contendor; en el tercero a Claudio J. S. Ranney, 6|2 6|1; en el cuarto a Jorge Astaburuaga Lyon, que remachó a su gusto en la red desarrollando un hermoso juego; y en la final a Federico Bierwirth, quien, tomando una táctica contraria a la de los anteriores, se limitó a la defensa, durando el desafío como 2 horas, y obteniendo un "set" a su favor.

"Copa Federico Prain". Reunió a las mejores jugadoras, venciendo Amely Rosemberg, Club Alemán, que derrotó, en reñidos matchs, a Rebeca Ureta Valdés, 0|6 6|4 6|0, y T. Ossandón, 6|3 8|6.

"Dobles", premio Municipalidad. Vencieron los hermanos Torralva. Tuvieron dos encuentros, los más hermosos, del torneo, primero contra la combinación Hardy-Ranney, Viña, y finalmente con Dávila-Ossandón.

"Mixto, Gran Premio Veraneantes". Vencedores: Teresa y Carlos Ossandón Guzmán. Ganaron a las parejas Evelyn Jackson P. con J. Hardy M., Viña del Mar, Victoria Pérez Gacitúa, con D. Torralva, I. S. C. y Amely Rosemberg, con Harnecker. Los premios consistían en una linda bolsa y dos marcos de plata.

CONCURSO HIPICO.—
Hoy se llevará a cabo en la cancha del Club Hípico un concurso hípico en el que tomarán parte los cuerpos montados de la guarnición y los socios de los clubs de Paperchases.

El arreglo de la cancha y las condiciones del concurso están a cargo del Regimiento Cazadores el cual se ha esmerado en hacer las pruebas, dados los adelantos de la equitación, lo más difícil que se pueda.

MANIFESTACION.—
El 6 del presente se llevó a efecto la comida con que un grupo de amigos despidieron al señor Artemio Torres que partió a Concepción a hacerse cargo del puesto de profesor en el Instituto Comercial de aquella ciudad.

Ofreció la manifestación el señor Manuel Moreno y contestó el festejado agradeciendo la manifestación de que era objeto.

VIAJEROS. —
Partió a Valparaíso, el señor Guillermo Lyon.

—Regresó a Viña del Mar, el señor don Salvador Izquierdo Sanfuentes.

—A Concepción se dirigió el señor Marcos Serrano y familia.

—A Valparaíso partió el señor Luis Vial.

—Se dirigió a Viña del Mar el señor Manuel García de la Huerta.

—Al Recreo partió ayer, el señor Luis Barros Valdés.

—A su fundo en Chillán, partió el señor Nemesio Antúnez Cazotte.

—Al Recreo partió el señor don Enrique Salvador Sanfuentes.

—Regresó a Valdivia el señor Rodemil Espejo.

—Ha regresado de Papudo, el general señor V. Luis López Rodríguez y familia.

—Han regresado de Viña del Mar el señor Pedro Ignacio Reyes y señora.

FABRICA DE
MUEBLES
FINOS
LLULL Hos.
MERCED 386
9-C

EL MEJOR
Pimenton
Español
Especial para Chorizos
MERCERIA MATAS
DELICIAS 2780, PORTAL EDWARDS

PIANOS
Los mejores
AUTOPIANOS con Themodist y de reproducción.
Precios de réclame. Garantizo todos los instrumentos. — **Casa S. GARBIN, Moneda 827, entre Estado y San Antonio.**

CLINICA DENTAL
DEL
Dr. Valenzuela Basterrica
Cinco dentistas especialistas. Cirugía de la cara y enfermedades de origen dentario. Trabajos rápidos, 8 a 12 y 2 a 7 P. M.
HUERFANOS 1616. — TELEFONO 1642

LA LAVONINA HUGUET
El mejor desinfectante del cuero cabelludo. Acaba la caspa y limpia el cabello, lo regenera y hermosea. Muy recomendado por los hospitales de Barcelona y París, como el mejor preservativo del tifus exantemático y toda clase de infecciones del cabello.
Pídalo a Daube y Cía., en Santiago, Valparaíso, Concepción, Antofagasta, y a todos los boticarios y perfumistas de la República. **Precio del frasco grande: $ 10. Chico, $ 5.** Unico concesionario:
CIA. FARMA
Casilla 221

Automóvil Dodge
CINCO ASIENTOS EN PERFECTO ESTADO, VÉNDESE
CASILLA 541
10-c

PESCADO Y MARISCO
EL MERCADO, SAN ANTONIO 774
VENDE POR MAYOR Y MENOR
abierto de 7 a 12 y de 15 a 18, Domingos de 7 a 12
Teléfono Inglés 2002
SOCIEDAD NACIONAL DE PESCA

Fábrica de Cocinas
DE MAXIMO SLUTZKY
Vergara esq. de Blanco Encalada. — Casilla 1587. — (Carros Parque y Club Hípico). — Santiago

Un purgante a tiempo suele evitar una enfermedad larga y penosa. Tome Ud. las
Pildoras Japonesas
admirables en casos de Estreñimiento, Biliosidad, Higado torpe, etc.

Consejos de la Comtesse Ivon

El confort en las casas

Todos habrán observado la sensación de agrado y bienestar que se nota en las habitaciones y hall de una casa que está dotada con una discreta distribución de stores, visillos y transparentes que sirven, para interceptar los rayos solares y tamizar suavemente la luz, produciendo una temperatura grata en toda estación.

Pero, es preciso que la dueña de casa demuestre su inteligencia y sentimiento artístico para armonizar el confort con la elegancia y el buen gusto que debe presidir en la elección de estos adornos; es de muy mal gusto elegir estos accesorios sin consultar su armonía con el menaje de cada habitación. **La Casa Fratelli Castagnetto,** ofrece hermosos juegos completos de los más variados estilos y materiales de cortinas, stores, visillos, etc., en encajes de Venecia, Irlanda, Malla, en el cual puede escogerse lo más adecuados para satisfacer todos los gustos y exigencias.

Las cintas como adorno

Las cintas, además de ser un adorno para las toilettes, son un elemento precioso e indispensable como adorno para la ropa interior. Ya sea aplicadas en pasa-cinta, lazos, etc., así como también para los elegantes dessous de blusa; pero deben llenar dos condiciones esenciales: que sean lavables y que sus colores permanezcan inalterables. Las cintas de la forma Blanc Fils, que vende la **Casa Gath y Chaves,** en seda, raso, tricotine y sergé, en los más variados matices, reunen todos los requisitos y son por consiguiente las más económicas y recomendables.

La calvicie

Las personas que empiezan a perder el cabello, viven preocupadas con el temor de entrar a engrosar el ejército de calvos, cuyo número es realmente inmenso; para poner atajo al mal, usan algunos de tantos específicos preconizados como infalibles para combatir la calvicie, y con ello generalmente contribuyen a precipitar la pérdida del cabello. Sin embargo, hay un específico boliviano que puede recomendarse con confianza, pues es debido a los profundos estudios de los cuales ha hecho su especialidad el doctor **R. Benguria,** cuyo consultorio, **Moneda No. 875,** aconsejamos visitar a las víctimas de esta afección.

Para el cutis

El regreso de las veraneantes que vuelven a la ciudad con la piel quemada por los efectos de los rayos ardientes del sol y las brisas salinas del mar coincide con el aumento de pedidos de consejos para encontrar un medio de reparar lo que consideran un estrago en contra de su hermosura; para ellas está especialmente indicado el uso diario de la **Leche Ideal de Werck** que tiene preciosas cualidades para blanquear y suavizar sin presentar los inconvenientes de las preparaciones a bases de grasas, que muchas no les gusta usar.

La silueta elegante

El secreto del porte airoso y de la elegancia de las toilettes, que visten tantas señoras que se distinguen y llaman la atención, reside en el uso del corsé confeccionado especialmente sobre medida, cuyas líneas hábilmente diseñadas hacen resaltar la belleza natural del cuerpo y disimulan los defectos que pueda tener. Recomendamos especialmente la **Corsetería Francesa, calle Moneda 819,** cuyos artísticos y cómodos corsés satisfarán el gusto más delicado.

Los sombreros de Invierno

Este año se anuncia el invierno muy prematuramente y amenaza ser riguroso, tal vez por ésto empiezan tan temprano a exhibirse los modelos que se llevarán en la estación fría.

La moda, en cuanto a sombrero, presentan muy interesantes novedades que llamarán la atención por la belleza y el gusto artístico de los modelos que próximamente veremos lucir a nuestras elegantes. **La Casa de Mme. Delmont, calle San Martín 70** ha abierto en sus salones una variada exposición de modelos importados directamente de las formas más afamadas de París entre las cuales recordamos Louison, Suzanne, Talbot, Marie Guy, Berthe, Georgette, Eliane, Mme. Germaine, etc., etc. Además en sus talleres confecciona los más hermosos sombreros inspirados en las ideas y gusto de sus clientes y en los modelos parisiense.

Hermosura de la boca

Los hermosos y nacarados dientes son un elemento de belleza a que toda mujer ambiciona poder lucir. Esto sólo puede obtenerlo usando un dentífrico de calidad superior como el **Kolynos,** que limpia y da a la dentadura un brillo incomparable, al mismo tiempo es un antiséptico enérgico que, sin irritar, esteriliza, tonifica y embellece las encías, dando a la boca un perfume delicioso.

Recetas de postres

Las buenas dueñas de casas tienen gusto y orgullo de presentar dulces, postres y demás variados productos de repostería con que hacen las delicias de sus comensales y como los hombres son muy golosos, es el secreto que tienen muchas para alejarlos del club y atraerlos a la mesa familiar. Para ayudarlas en tan sabrosas tareas, les recomendamos una colección de recetas escogidas para hacer exquisitas jaleas, budines, cremas, helados y otras deliciosas preparaciones que acompaña a cada caja de Gelatina Cox, importada por la **Casa Gath y Chaves.** Esta gelatina, reducida a polvos, presenta ventajas inmensas sobre las que se usan comunmente, que tanto se falsifican, además, su aplicación es muy sencilla y práctica por la facilidad con que se clasifica la cantidad que conviene usar en cada caso.

Los duraznos

Las familias han podido gozar este año del beneficio de tener abundancia de duraznos de primera clase, frescos y sanos, a precios al alcance de todos los bolsillos. Esto es debido a la generosa iniciativa del señor Nicolás Rubio, que ha traído a Santiago la producción de sus inmensas arboledas de Rancagua, para vender su fruta a precios fijos, por kilos, en numerosos puestos distribuidos en toda la ciudad. Su depósito general está establecido en **Alameda 1161,** que recomendamos especialmente a todas las dueñas de casa.

Las flores

Las flores son un complemento esencial de la vida social: no se concibe un comedor, un salón un tocador sin que las flores con sus variados colores y formas y perfume pongan una nota agradable; también son las mensajeras delicadas que llevan en sus colores el mensaje de recuerdo de amistad o amor. De ahí el gran éxito que ha alcanzado el **Jardín Mercurio calle Huérfanos 1016,** que ofrece las flores más bellas y raras, los más hermosos y variados bouquets y canastillas para novias que seducen por el arte refinado que le imprime un cachet inimitable.

Los tailleurs elegantes

El Otoño hace indispensable los tailleurs que toda dama elegante debe hacer confeccionar en forma esmerada y corte impecable. Aconsejamos a nuestras lectoras visitar la **Casa de Monsieur Paul L'autaud,** Pasaje Matte 30 cuya especialidad son los tailleurs sobre medida, elegante o de corte realmente parisiense.

Para los niños

Con agrado se impondrán las mamás de la existencia de una casa cuya especialidad es la confección de toda clase de ropa para niños: como trajes, abrigos, uniformes para colegiales, sombreros, pieles que se hacen sobre medida y también venden hermosos trajecitos hechos. **La Infancia Elegante,** cuyo es su nombre, está situada en **Alameda 1106.**

La recomendamos por la bondad de sus trabajos, la modicidad de sus precios y la rapidez y exactitud con que cumplen los pedidos.

Higiene del cutis

La frescura y suavidad del cutis solo puede obtenerse usando en el tocador y en el baño un jabón de componentes muy puros e inofensivos. **El jabón flotante Fairy** reune las más preciosas cualidades y reemplaza con ventajas aún a los más caros jabones de lujo.

COMTESSE IVON.

La Sastrería
O. JOHAUSSON
se trasladó a
ESTADO 250, altos
989-c-10

ACEITE
FLORA

FLORA
MARCA REGISTRADA
ACEITE EXTRA-FINO
PURO DE OLIVA

GARANTIDO
PURO DE OLIVA
El más sano, delicado y exquisito
Pídalo en todos los buenos almacenes.
9-c

Nuestro Nombre

Es muy probable que alguna vez su médico, al prescribirle un medicamento de preparación dificultosa o delicada le haya insinuado que lo pida en la

Botica Francia

También le habrá ocurrido que al recetarle un medicamento nuevo o un producto de marca determinada, le haya hecho la misma indicación.

Igual cosa le habrá pasado cuando ha tenido necesidad de un producto de escasa existencia en plaza y substituíble por similares.

Es que su médico conoce nuestra Casa, nuestros Laboratorios, nuestras instalaciones, nuestros técnicos y nuestra ética profesional y sabe que presentamos el más honrado servicio de **Farmacia**; por eso cuando un medicamento lleva nuestro nombre, o es adquirido en nuestra Casa, deposita en él la más absoluta confianza.

Háganos su pedido por teléfono, por telégrafo o por correo; le aseguramos que quedará satisfecho de nuestros precios y de nuestro servicio de expedición.

Botica Francia
ESTADO 154
Teléfono Inglés 2132 - Casilla 2105 - SANTIAGO

INFORMACIONES DEL EXTERIOR

Servicios de NUESTROS CORRESPONSALES ESPECIALES, vías Eastern y Colón, y de "The Associated Press", vía Colón.

SE REUNE NUEVAMENTE EL CONSEJO SUPREMO INTERALIADO

Resuelve nombrar una comisión para que investigue el incidente de Laibach y las demás cuestiones relacionadas con el conflicto italo-sureslavo

Italia anuncia que no son de su responsabilidad las dificultades surgidas en el paso de alimentos hacia las regiones del Adriático oriental

LOS UKRANIANOS REANUDAN CON GRAN VIOLENCIA EL BOMBARDEO DE LEMBERG

Se llega a un acuerdo entre el Gobierno socialista y los huelguistas de Berlín

LOS REPRESENTANTES DE LOS OBREROS BERLINESES EN HUELGA DECIDEN PONER TERMINO AL MOVIMIENTO

El Gobierno accede a la mayor parte de las peticiones políticas de los huelguistas

LA DELEGACION ALEMANA EN SPA REGRESA A WEIMAR

PARIS 8. — Un telegrama procedente de Spa anuncia que la delegación alemana regresó a Weimar, de donde ha telegrafiado que espera recibir pronto nuevas instrucciones de su Gobierno que le permitan reanudar las negociaciones referentes a la cuestión del envío de alimentos.

Aquí se dice que no existe entre los aliados disposiciones para negarse al aprovisionamiento de Alemania, sino que hay únicamente dificultades acerca de los medios que han de emplearse.

LA SUSPENSION DE LAS NEGOCIACIONES EN SPA

PARIS 8. — Una comunicación oficial dice que las declaraciones que se han hecho en la prensa y que parecen dejar la impresión de que la ruptura de las negociaciones de Spa fué debida a la iniciativa de los delegados franceses, son erróneas; y agrega que los delegados aliados que están bajo la presidencia del almirante británico Hope, han recibido autorización para regresar a París, con el fin de informar a sus respectivos Gobiernos.

LA REPRESENTACION SURAMERICANA EN LAS COMISIONES FINANCIERA Y ECONOMICA

PARIS, 8.—El Ministerio de Relaciones ha dado a la publicidad una declaración dando a conocer cómo los países suramericanos y el Portugal se adjudicaron los cinco asientos que habían sido facilitados a las pequeñas potencias en la importante comisión financiera, y tres de los cinco asientos que se les daba en la Comisión económica.

Según esa declarción, los países suramericanos obtuvieron mayoría sobre las pequeñas potencias europeas, pues el resultado de la votación fué el siguiente: para la comisión financiera: Perú, 14 votos; Brasil, 10 votos, Bolivia, 9 votos; Panamá, 9 votos y Portugal, 9 votos. Para la comisión Económica: Brasil, 16 votos, Cuba, 9 votos, Siam, 9 votos y Ecuador, 8 votos.

La declaración dice que los latinos-americanos, reconociendo que los Estados europeos estaban en minoría ofrecieron recomendar al Consejo que diera cuatro asientos más en cada comisión, pero los europeos, con excepción de Portugal, declinaron aceptar ese ofrecimiento. Por otra parte, el Consejo rehusó aumentar su representación de las pequeñas potencias en las comisiones a pesar que se hizo notar que, con excepción de Brasil, se creía que no tomaría parte en los trabajos ninguna nación suramericana.

POR QUE SE SUSPENDIERON LAS NEGOCIACIONES EN SPA

WEIMAR, 8. — Las negociaciones que se llevaban a cabo en Spa acerca del aprovisionamiento de Alemania fueron rotas el Jueves con los representantes de los intereses navieros alemanes, incluso Heineken, director del Lloyd alemán del norte, quien declaró que el aceptar las condiciones de los aliados equivalía a la ruina comercial y fabril de Alemania.

OPINION DEL PRESIDENTE WILSON SOBRE LOS BUQUES ALEMANES

WASHINGTON, 8.—En una carta dirigida, con fecha 1.o de Marzo, a Mr. Fuller, miembro del Congreso, por el Presidente Wilson, y que ha sido publicada ahora, el Presidente declara que la oposición a la idea propuesta de hundir los buques alemanes entregados, parece un consejo dado por personas que no saben otra cosa qué hacer.

Agrega que esta cuestión será considerada con detenimiento en la Conferencia de Paz.

SESION DEL CONSEJO SUPREMO ALIADO

PARIS, 8. — La noticia de la interrupción de las negociaciones celebradas en Spa, respecto a la flota mercante alemana, fué recibida por el Consejo Supremo en la sesión de hoy.

El premeir Lloyd George habló ante el Consejo respecto a los términos militares de paz preliminar. Se terminó la discusión relativa al aprovisionamiento de varios Estados, incluyendo el Austria-Hungría.

El Secretario de Estado norteamericano, Mr. Lansing, presentó una proposición relativa a los cables alemanes. A pedido de los delegados italianos, se resolvió nombrar una comisión inter-aliada que investigue los últimos incidentes en Laibach y en Croacia.

INFORME SOBRE LOS TRATADOS REFENTES A BELGICA

PARIS, 8.— La Comisión para los asuntos belgas ha sometido al Consejo de las cinco grandes potencias el informe respecto a la investigación que se le encomendó sobre las diferencias entre Bélgica y Holanda.

Aconseja que los tres tratados de 1839, que establecen la situación de Bélgica y Holanda, sean revisados por el Consejo, ya que ahora son inútiles y desventajosos para Bélgica.

La proyectada revisión restaurará por completo la soberanía a Bélgica, eliminando su neutralidad. Holanda será convocada dentro de poco por el Consejo de las cinco grandes potencias, con el fin de discutir la revisión.

CAUSA DE LA NEGATIVA DE LOS ALEMANES A ENTREGAR LOS BUQUES MERCANTES

WASHINGTON, 8.—Mr. Hurley atribuye la negativa de los alemanes a aceptar las peticiones de los aliados respecto a entrega incondicional de los buques mercantes, al temor de motines de los marineros en Bremen y Hamburgo.

Los marineros se oponen enérgicamente a esta proposición, a causa de que no se les ha permitido que tripulen los buques bajo el control de los aliados.

LAS COMISIONES DEL CONGRESO DE PAZ DEBEN PRESENTAR PRONTO SU INFORME

PARIS, 8.— El Presidente Wilson está diariamente al corriente, por telégrafo inalámbrico, de los asuntos tratados en el Congreso de Paz; de tal modo que, cuando llegue a París el 14 de Marzo, estará completamente informado sobre el particular com las personas que han asistido a las sesiones.

La semana siguiente a la llegada del Presidente Wilson será la del trabajo más continuado, pues a todas las comisiones se les ha ordenado que tengan listos sus informes; de manera que, además de los términos militares, navales y aéreos de paz, estarán listos los artículos que se refieren a la responsabilidad de la declaración de guerra, a la reparación de los daños de guerra, y a todas las cuestiones económicas y financieras.

Todo esto se reducirá a un primer proyecto de tratado, en la fecha en que llegue el Presidente Wilson, después de lo cual el proyecto será sometido a una revisión final.

EL VIAJE DEL PRESIDENTE WILSON

A BORDO DEL "GEORGE WASHINGTON", 8.— El Presidente Wilson ha recibido un radiograma que anuncia los progresos de la Conferencia de Paz. Sin embargo, el Presidente ha retrasado hasta la próxima semana la consideración de los problemas relacionados con su regreso.

El viaje continúa sin accidentes; el cielo ha continuado despejado, y la atmósfera en calma.

LOS ACONTECIMIENTOS DEL ADRIATICO

WASHINGTON, 8.—La Embajada italiana ha dado a la publicidad una proclama lanzada por el Comité internacional de almirantes en el Adriático, por la que pone en guardia a los habitantes y autoridades locales de Spalato y Dalmacia contra la repetición de los insultos a los aliados y autorizando al comandante norteamericano Niblack para prevenir, aunque sea por la fuerza, la repetición de incidentes semejantes al reciente ataque a los oficiales italianos.

En gran parte se debió al incidente de Spalato el que Italia dificultara el movimiento de aprovisionamientos por intermedio de los puertos del Adriático, lo que después hizo que los Estados Unidos advirtieran a Italia que, a menos que suspendiera su actitud con respecto a los aprovisionamientos enviados a los tchecos-eslavos y yugo-eslavos, los Estados Unidos suspenderían el envío de alimentos a Italia.

Un despacho recibido en la Embajada italiana, procedente de Roma, indica que los desórdenes de Spalato son una prueba de la falta de educación política de los yugo-eslavos.

COMISION QUE INVESTIGARA LA CUESTION DE LOS CABLES ALEMANES

PARIS 8. — El Consejo Supremo nombró una comisión para que investigue la cuestión de los cables alemanes, respecto a la cual el Secretario de Estado norteamericano presentó una proposición.

La comisión ha quedado compuesta por los señores: Higgins, por Gran Bretaña; Fromageot, por Francia; Tosti, por Italia; Yamakawa, por el Japón; y Scott, por los Estados Unidos.

Según "Le Temps", la comisión decidirá si los cables pueden ser tratados como presas de guerra; y en caso de ser así, entre quiénes serán distribuídos.

También esta comisión debe decidir si seguirá considerándose como válidos los contratos en conformidad a los cuales fueron tendidos estos cables.

ULTIMAS DECISIONES DEL CONSEJO SUPREMO DE GUERRA

PARIS 8. — El Consejo Supremo ha nombrado una comisión que se dirigirá a Laibach a investigar los últimos incidentes entre italianos y sur-eslavos. Esta comisión quedará compuesta por los generales Gordon, por Gran Bretaña; Savy, por Francia, Segre, por Italia, y Treat, por los Estados Unidos.

El Consejo aprobó el informe presentado por la Comisión, que trata de las peticiones belgas, y que es favorable a la revisión del tratado de 1839.

También se estableció el propósito de decidir el Lunes próximo la cuestión relacionada con la representación de las pequeñas potencias en las comisiones Financiera y Económica.

LA REANUDACION DE LAS NEGOCIACIONES DE PAZ

PARIS, 8.—El Consejo de Guerra Supremo ha llegado anoche a una decisión según la cual las negociaciones interrumpidas en Spa se reanudarán inmediatamente, y probablemente en algún otro punto de Bélgica.

La decisión provee la entrega de la flota mercante alemana como garantía de seguridad, suministrando a Alemania una cantidad adecuada de alimentos hasta la próxima cosecha.

Se subentiende que el pago se efectuará por intermedio de algún país neutral mediante los valores extranjeros que se encuentran en poder de Alemania.

LAS RECLAMACIONES DE BELGICA

PARIS, 8.—Se anuncia que la Comisión de la Conferencia de Paz que tiene a su cargo el estudio de las reclamaciones de Bélgica ha aceptado el principio de ese país que reclama Malmedy y el distrito que lo rodea.

CONSIDERACIONES DE "THE WESTMINSTER GAZETTE" CON RESPECTO A LAS NEGOCIACIONES DE PAZ

LONDRES, 8.—"The Westminster Gazette", comentando la ruptura de las negociaciones referentes a la marina mercante alemana dice que, una y otra vez durante los dos últimos años de guerra, se advirtió a Alemania que la destrucción del tonelaje mercante llevada a cabo por su campaña submarina sin restricciones provocaría una situación que haría totalmente imposible a Alemania el aprovisionarse con las materias primas que le fueran necesarias, cuando la guerra terminara. Estos han sido los resultados predichos de la campaña submarina sin restricciones.

Si el tonelaje que poseen los aliados no les permite enviar suficiente carbón y alimentos a sus amigos, y el de Alemania permite hacerlo, y si la justicia quiere que, al mismo tiempo, suministren alimentos a sus enemigos, se ven obligados a decir a los alemanes que este es el único medio de hacerlo, y si estos la encuentran demasiado dura, sólo tienen que agradecérselo a sí mismos.

LOS PROBLEMAS SOCIALES

SOLUCION DE LA HUELGA PORTUARIA EN NUEVA YORK

NEW YORK, 8.— Los obreros del puerto han aceptado los términos propuestos por la Administración ferroviaria para solucionar la huelga que paralizaba las actividades del puerto desde el 4 del presente.

Los obreros han conseguido la jornada de ocho horas y un aumento de salario.

Mañana reanudarán el trabajo.

LOS PROBLEMAS ECONOMICOS DE LA PAZ

El hambre domina en Europa

Esfuerzos de los aliados para dominar la situación

NEWCASTLE 8. — El Ministro de Alimentos, Mr. Roberts, en un discurso declaró que, basándose en noticias procedentes de fuentes insospechables, podía asegurar que la situación alimenticia de grandes áreas en Europa era nada menos que trágica. Declaró que en Rumania, Serbia, Austria y Alemania, las poblaciones estaban pereciendo de hambre.

A pesar de los esfuerzos de los aliados para remediar esa situación, quedan dudas de si ellos lograran enviar una cantidad suficiente de alimentos para impedir la catástrofe. El Consejo Supremo hace cuanto le es posible para dominar la situación.

HOMBRES DE NEGOCIOS DE LOS ESTADOS UNIDOS QUE VISITARAN SUR-AMERICA

NUEVA ORLEANS, 8. — Se anuncia que una comisión de los hombres de negocios de la Asociación del valle del Mississippi visitarán a Centro y Sur-América, con el objeto de estudiar las posibilidades del comercio.

Entre los países que visitarán se encuentran la República Argentina y el Brasil.

EL APROVISIONAMIENTO DE SUR-ESLAVIA

PARIS, 8.—Uno de los miembros de la delegación italiana ha declarado que es probable que la frontera sur-eslava sea abierta el 10, permitiendo así el inmediato aprovisionamiento de Serbia y Montenegro.

Las negociaciones entabladas con los albaneses para arreglar la situación producida en Laibach continúan progresando. Según lo estima nuestro informante, Italia espera que Serbia declinará su responsabilidad en las afrentas que han ofendido a Italia.

LOS NUEVOS ESTADOS LIBRES

El bombardeo de Lemberg

POR LOS UKRANIANOS

LEMBERG, 8.— El Jueves los ukranianos reanudaron el bombardeo de la ciudad, causando considerables pérdidas de vidas y daños en los edificios públicos, destruyendo numerosas obras de arte.

Durante el día, la población circuló libremente; pero no así en la noche, pues el bombardeo arreció.

200 granadas cayeron en la ciudad, destinadas en su mayoría a la estación del ferrocarril pero algunas cayeron en residencias privadas. Dos estallaron en la residencia del arzobispado y otras hicieron blanco en la iglesia Ruthenia y en la casa del conde Pinidsky, donde se encuentran célebres galerías de objetos de arte.

AUXILIOS PARA POLONIA

BERNA, 8.—La Cruz Roja norteamericana despachó ayer un tercer tren cargado con provisiones destinadas a Polonia, incluyendo veintiún carros escoltados por soldados suizos.

LA AMERICA LATINA ANTE LA PAZ

Fin de la huelga en Berlín

BERLIN, 8.— Las federaciones de obreros acordaron ayer en la tarde la vuelta al trabajo para hoy Sábado, por 40 votos contra 5, ya que el Gobierno ha accedido a la mayoría de las peticiones políticas, y también porque la huelga era una amenaza para la salud y la seguridad de la ciudad.

La resolución será posiblemente apoyada por el Consejo de Obreros y Soldados, que se reunirá hoy.

LA ESCUADRILLA BRASILEÑA PASARA A SPEZIA

RIO DE JANEIRO, 8.— El almirante Frontin ha telegrafiado que la escuadrilla brasileña se dirige a Gibraltar, de donde pasará a Spezia, atendiendo a la invitación hecha por el Gobierno de Italia.

EL RESTABLECIMIENTO DEL SERVICIO REGULAR DE VAPORES ENTRE ESTADOS UNIDOS Y VALPARAISO

WASHINGTON, 8.—Mr. Hurlely, presidente de la Oficina de Navegación, respondiendo a Mr. Glass, secretario del Tesoro, que recomendaba la pronta liberación del servicio de transporte del ejército de algunos grandes vapores de pasajeros y de carga, con el propósito de establecer servicios regulares entre Estados Unidos y Valparaíso, declaró que, personalmente, dedicaba gran atención a esta cuestión y que la apresuraría con toda energía.

Mr. Glass hizo referencias a la reunión de la Alta Comisión verificada en Buenos Aires en 1916, en la que la cuestión de las facilidades de transporte entre Norte y Suramérica fué estudiada, cuyas resoluciones tomadas con el objeto de mejorar los servicios fueron interrumpidas por la guerra.

Mr. Hurley respondió: "Considero el establecimiento de un servicio de vapores entre New York y Valparaíso como uno de los más importantes problemas de que ha tenido que ocuparse la oficina de navegación.'

LA SITUACION EN RUSIA

PROXIMOS DESORDENES EN SIBERIA

VLADIVOSTOCK 8. — Una interesante revista de la situación en Siberia, hecha por oficiales canadienses, predice numerosos desórdenes para la primavera y principios del verano, pues aumenta la oposición contra el actual Gobierno de Omsk.

LA DETENCION DE FUNCIONARIOS NO MAXIMALISTAS EN VLADIVOSTOCK

WASHINGTON, 8. — Con referencia al arresto de varios funcionarios municipales no maximalistas, ordenado por el general Reinoff, el Departamento de Estado ha declarado que esa medida había sido tomada por los funcionarios locales, sin instrucciones del almirante Kolchak o del Gobierno de Omsk.

El comandante local declara que había cargos contra las personas que han sido detenidas. En Washington se cree que esta medida será rectificada muy luego.

LA SITUACION EN LA REGION DEL CASPIO

LONDRES, 8.— Se anuncia oficialmente que los británicos dominan la situación en los Estados del Mar Caspio. Las fuerzas británicas han sido enviadas allá para evitar que los maximalistas obtengan el control de esos lugares.

Los británicos se apoderaron de ciertos vapores armados, que actualmente están tripulados por marinería rusa, y que harán sus viajes con un núcleo de fuerza armada británica, y mandados por oficiales navales británicos.

FUNERALES DE MR. PIERCE MAC CAN

DUBLIN, 8.—Esta mañana llegó el cadáver de Mr. Pierce Mac Can, sinnfeiner miembro del Parlamento por Tipperary, y que murió en la prisión de resultas de la influenza.

Después de la misa en la Catedral, se verificaron los funerales, a los cuales asistieron todos los jefes sinnfeiners que recientemente han sido puestos en libertad.

EL HAMBRE EN PETROGRAD 100,000 personas mueren en dos meses

BERNA, 8.—Según declarciones oficiales comunicadas por refugiados suizos que acaban de llegar de Rusia en número de 400 en los meses de Diciembre y Enero últimos han fallecido en Petrograd, por el hambre, cerca de cien mil personas.

LA REVOLUCION CENTRO-EUROPEA

LOR PARTIDARIOS DEL GOBIERNO ASEGURAN EL ORDEN EN BERLIN

LONDRES, 8.—Un radiograma alemán da cuenta de que todos los edificios importantes de Berlín están desde ayer en manos de los partidarios del Gobierno.

"La situación, añade, presenta buen aspecto. El orden está asegurado. El número de muertos y heridos pasa de 40.' '

LOS COMBATES EN BERLIN

LONDRES, 8.—Describiendo los combates ocurridos en Berlín el Jueves en la noche el corresponsal de "The Exchange Telegraph Company" en Copenhague dice que, durante toda la noche se oyeron fuertes detonaciones de artillería y violentas explosiones en el distrito en que se combatía, y añade: "Se emplearon en la lucha lanza-llamas y armas de todas clases, produciéndose encuentros particularmente en los alrededores del Cuartel General de policía.

"En las últimas horas de la tarde von Luettwitz, que entró a la capital seguido de 50 mil soldados, rodeó gran parte del centro de la ciudad."

LOS SOCIALISTAS DE MAYORIA SE OPONEN A LA CONTINUACION DE LA HUELGA

AMSTERDAM, 8.—Según un telegrama llegado el Viernes de Berlín los socialistas de mayoría se han retirado del comité de la huelga, y se considera dudoso que las organizaciones obreras apoyen por más tiempo a la huelga.

En la reunión del Consejo de Obreros de Berlín, los independientes y comunistas propusieron tres resoluciones: la extensión de la huelga a los servicios de gas, electricidad y agua potable; que el Ejecutivo tomara el mando de todas las tropas de Berlín; y la ruptura de las negcociaciones con el Gobierno.

La primera resolución fué aprobada por una pequeña mayoría, por lo cual los socialistas de mayoría abandonaron la sesión. Más tarde estos mismos se reunieron, y acordaron dar inmediatamente por terminada la huelga, llamando a los obreros a que hicieran resistencia al terrorismo.

PARTE A EUROPA EL DELEGADO PERUANO A LA CONFERENCIA DE PAZ

NUEVA YORK, 8.— El señor Víctor Maurtúa, delegado peruano a la Conferencia de Paz, partió a Holanda, para dirigirse en seguida a París.

Lo acompañan el secretario señor Bautista Delavalle y el señor Arana Santa María.

SOLO LOS ARTICULOS DE ORIGEN BRITANICO PODRAN ENTRAR A AUSTRALIA

MELBOURNE, 8.— El Ministro de Aduanas ha dictado un decreto por el cual se prohibe en toda Australia la entrada de artículos extranjeros, con excepción de los de origen británico.

INFORMACIONES GENERALES

El nuevo Ministerio turco

CONSTANTINOPLA, 8.—El Gabinete que sucede al Ministerio de Tewfik Bajá está constituído en la siguiente forma:

Gran Visir y Ministro de Relaciones Exteriores, damad Bajá.
Sheik-ul-Islam, Mustapha Sabriffendi.
Guerra, Ahmed Abouk Bajá.
Interior, Djemed Bey.
Marina, Shakri Bajá.
Hacienda, Tewfik Bey.
Instrucción, Alí Kemal Bey.
Correos y Telégrafos, Mehmed Alí Bey.
Obras Públicas, Avni Bajá.
Agricultura, Edhem Bey.
Justicia, Small Ildke Bey.
Presidente del Consejo de Estado, Abdulhadu Effendi Bey.

Las dificultades italo-serbias

INFORMACION ITALIANA PUBLICADA EN NUEVA YORK

NEW YORK, 8.—La oficina de información italiana ha publicado una versión de los incidentes ocurridos en Laibach, con referencia a los cargos que se hacen a Italia de poner dificultades a la dis tribución de los aprovisionamientos destinados a los Tchecos-eslovacos, cargos que resultaron de una investigación ordenada por la comisión interaliada.

De acuerdo con la versión italiana, la primera diferencia se notó a mediados de Febrero, cuando civiles y soldado pertenecientes al ejército serbio detuvieron un tren cargado de refugiados italianos que regresaban a su patria arriando las banderas del tren, insultando a sus ocupantes.

A pesar de las protestas del Gobierno italiano, el Gobierno serbio no dió ningún paso para castigar a los culpables. Poco después, oficiales italianos agregados a la comisión interaliada que tiene a cargo la distribución de alimentos en Laibach recibieron orden del Gobierno local sloveno, para abandonar la ciudad. Esto ha sido considerado como un acto de expulsión por el Gobierno que no puede controlar, en la parte que le corresponde, la distribución de los aprovisionamientos comunes y no quiere, por tanto, asumir la responsabilidad acerca de los alimentos enviados desde Italia.

La declaración agrega que Italia continúa enviando alimentos a los tchecos-eslovacos a pesar de verse obligada a emplear un camino largo e indirecto.

FRANCIA

NIZA, 8.— **Matrimonio de Maurice Maeterlinck.**— Se anuncia que Maurice Maeterlinck, el conocido escritor belga, que reside en Niza desde hace diez años ha contraído matrimonio, en días pasados, con Mlle. Renée Dahon, joven de Niza.

La ceremonia se llevó a cabo en el castillo de Neuf de Contes, pequeña aldea situada a doce millas de Niza y se verificó de una manera completamente privada con asistencia única de los cuatro testigos que ordena la ley, y que en este caso fueron cuatro aldeanos.

Este es el epílogo de un romance iniciado hace ocho años. Maeterlinck tiene 58 años y su novia

Han pasado cinco semanas desde que el escritor se divorció de su precedente esposa la actriz George Leblanc.

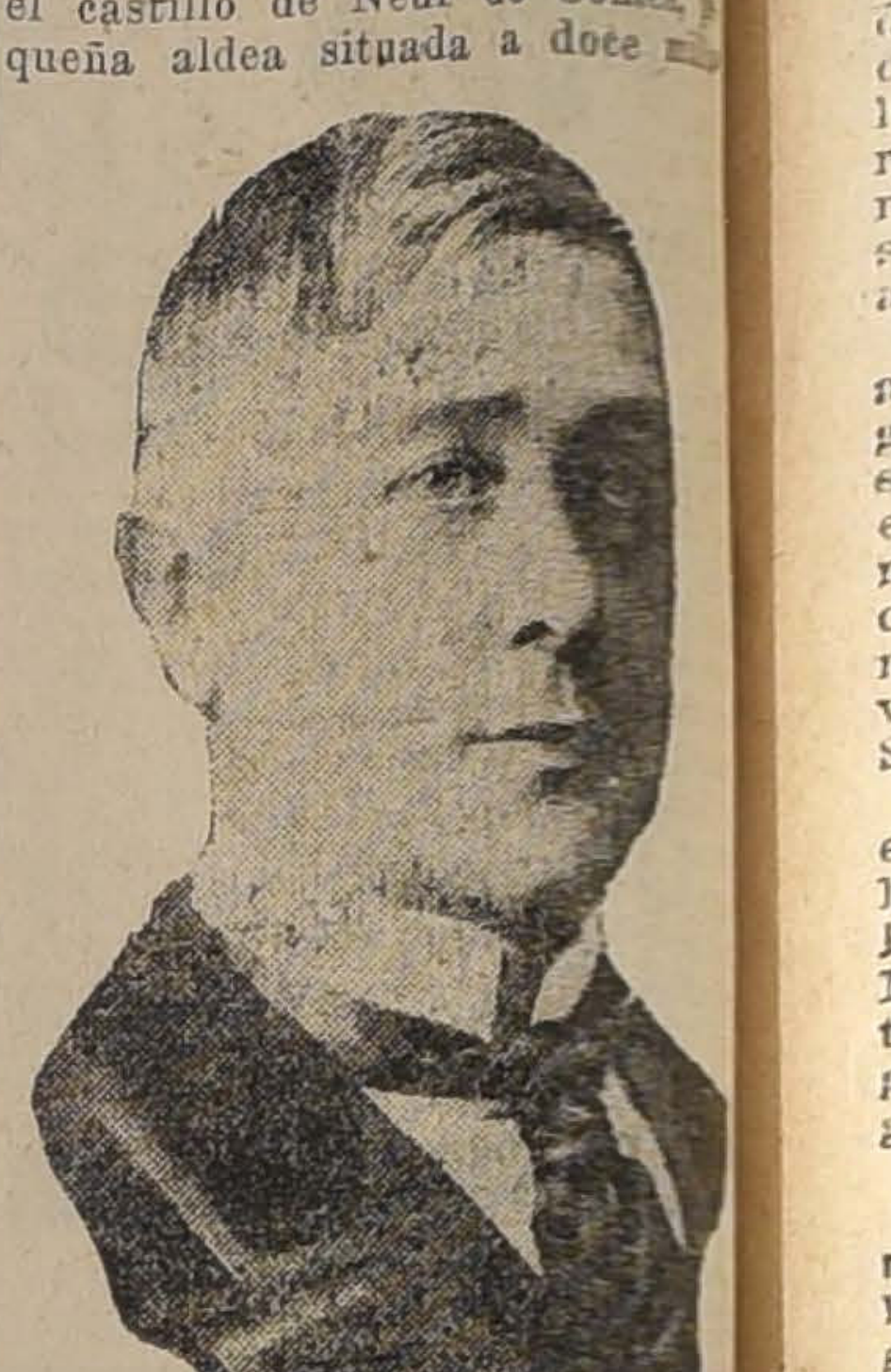

M. Maurice Maeterlinck

EL PROBABLE EMBAJADOR EN WASHINGTON

LONDRES 8. — "The Nation" anuncia que Mr. Fischer, actual Ministro de Educación, será probablemente nombrado Embajador británico en Washington.

ESPAÑA

LA ENTREGA DE LAS TIERRAS SIN CULTIVAR A LAS SOCIEDADES AGRICOLAS

MADRID 8. — El Instituto de Reformas Sociales discutirá en breve las bases obreras, especialmente la cesión gratuita a las sociedades agrícolas de todas las tierras del Estado y particulares que se hallen sin cultivar.

DECLARACION DE CAMBO

MADRID 8. — Según informaciones procedentes de Barcelona el señor Cambó ha declarado que

Lubricantes

PARA AUTOMOVILES, MAQUINAS, DINAMOS, CILINDROS Y MOTORES

Correas

SUELA GRIPOLY, PELO DE CAMELLO, COPPER QUEEN

MORRISON & Co.

AHUMADA 65, 67 y 77
Casilla 212
SANTIAGO

Mangueras

DE GOMA FORRADA CON LONA, CON ALAMBRE, CON INSERCION DE LONA, MANGUERAS PARA VINOS

Importadores

DE MAQUINARIAS Y REQUISITOS PARA INDUSTRIAS, MINAS Y FERROCARRILES

CANAS

Léanse las palabras de una importante firma de San Felipe, rindiendo honores a la loción

SIN SAN

"Noviembre 5.—El interesado nos encarga avisar a ustedes que habiéndole dado muy buenos resultados el frasco de SIN SAN que compró, se sirvan mandar dos frascos, uno para él y otro para regalar a un amigo, por lo cual incluimos letra Banco de Chile número [illegible] por $ 21.50. A la espera de la encomienda, nos repetimos atentos S. S."

(Siguiendo la práctica de nuestra casa, no damos el nombre de personas que nos mandan certificados, pues, no sería correcto.)

Las canas no deben teñirse porque perjudican y tampoco deben dejarse porque avejentan.

La loción anticanosa "Sin San" devuelve al cabello en pocos días el color que anteriormente tenía, es una verdadera maravilla, tanto por la eficacia higiénica y tónica, como por el color igual al natural que da al cabello desde el negro obscuro hasta el rubio dorado. Al mismo tiempo que devuelve su color primitivo limpia la caspa y vigoriza la raíz, cesando la caída y estimulando su crecimiento. Las canas no volverán a reaparecer usándola una vez cada ocho días. Frasco 10 pesos. Interior 11.50.

CASA FRAPMOM

Pasaje Matte N.o 39 Santiago Casilla 1609

BILLETES ARGENTINOS

Compramos importantes sumas en pequeñas y grandes cantidades.
LIBRAS ESTERLINAS: pagamos altos precios.
BILLETES PREMIADOS DE LA LOTERIA ARGENTINA y uruguaya: compramos desde los primeros grandes premios a los más chicos.
Monedas en general compramos y vendemos.
LA BANCARIA
H. GARCIA SILVA, Pasaje Matte N.o 39.—Santiago.

NEUMATICOS LEE IMPINCHABLES

La mayor seguridad del automovilista -- Los más económicos por su larga duración
TENEMOS EN EXISTENCIA TODAS LAS MEDIDAS

Gran surtido en ACCESORIOS para Automóviles

Utiles de aseo, Materiales para vulcanización, Repuestos, Aceites y grasas. Todos los artículos de calidad garantida. -- Precios convenientes. Descuentos a comerciantes

Importadores CHARME Hnos. Delicias esq. Dieciocho

[illegible] debe adelantarse al [illegible] en sus resoluciones con el fin de evitar hechos desagradables.

Afirmó que los catalanes obtendrán pronto su autonomía.

MADRID 8. — La agitación obrera se extiende. — Se intensifican las agitaciones obreras en Barcelona, Córdoba, Salamanca y Valencia. Se han conjurado las huelgas en Cádiz y Bilbao. Para el jueves se anuncia un movimiento huelguista en Madrid.

ESTADOS UNIDOS

LA POBLACION DE CHICAGO

CHICAGO 8. — Se estima que la población de esta ciudad pasa de tres millones de habitantes y es probablemente superior a la de París.

LA ESCASEZ DE GRANOS EN ESTADOS UNIDOS

NUEVA YORK 8. — La Corporación Federal de Granos anunció que el 15 del presente mes empezará la venta, sobre la base de los precios aprobados, más los derechos adicionales, de su sobrante de trigo con el objeto de prevenir un [illegible] en los precios de la harina.

La declaración anuncia que, en contraposición con la opinión pública, es probable que la cosecha de 1917 no sea suficiente para satisfacer las necesidades de harina del país, y será necesario hacer pedidos al extranjero. Agrega que los molineros experimentan ya dificultades para obtener granos, aún ofreciendo precios superiores en diez y quince centavos por cada 36 litros, a los garantidos por el Gobierno.

NUEVA YORK 8. — Convención aeronáutica pan-americana.— Desde el 1.o de Mayo al 1.o de Junio se celebrará en Atlantic City una Convención Aeronáutica Pan-Americana, en la cual habrá exposición de material aero y competencias, y será celebrada bajo los auspicios del Aero Club de Norte América, la Liga Aerea Americana, y la Federación Aeronáutica Pan-Americana.

Entre las varias exhibiciones habrá algunas de hidroplanos y paracaídas; y competencias en transporte de pasajeros. También habrá varias conferencias ilustradas sobre el desarrollo de la aeronavegación.

Se espera que asistirán delegados de Centro y Sur América, de Francia, Italia y Gran Bretaña. Los delegados de veinte países sur-americanos pronunciarán discursos respecto al transporte aereo de pasajeros sobre tierra y sobre el agua.

NUEVA YORK 8. — **Obsequio a la Biblioteca Nacional de Santiago.** — Una de las colecciones obsequiadas por Mr. Carnegie para el desarrollo de la paz internacional, por medio de un mayor conocimiento e intercambio del pensamiento pan-americano, ha sido enviada a la Biblioteca Nacional de Santiago de Chile.

Estas colecciones, que varían entre 1,000 y 10,000 volúmenes, han sido enviadas anteriormente a Lima, Río de Janeiro, Sao Paulo, Montevideo, Asunción y otros puntos; y tratan sobre historia, Geografía, educación, filosofía, religión, ciencias e industrias.

MATRIMONIO DE CARUSO

NUEVA YORK 8. — Enrico Caruso se casó en la catedral de San Patricio con Dorothy Benjamin, por segunda vez, después que la novia ha adoptado formalmente la religión católica.

ARGENTINA

EL RECORD SURAMERICANO DE ALTURA

BUENOS AIRES 8. — El teniente aviador Parodi ha batido hoy el record suramericano de altura.

A las 7.40 de la mañana se elevó en un aparato Newport, movido por un motor de 100 HP., alcanzando una altura de 6,480 metros, y aterrizó a las 8.50.

Este record pertenecía al ingeniero Newbery, que había alcanzado 6,250 metros. El teniente Zanni había alcanzado 6,000 metros.

BUENOS AIRES 8. — **Los vuelos del mayor Scott.** — El mayor inglés Scott ha continuado hoy sus vuelos con arreglo a su método propio de enseñanza.

Asalto a un campamento de mineros. — Comunican de Salta que los señores Brozono y Marengo, empresarios de la explotación de los yacimientos del volcán Tucley, en Los Andes, han recibido noticias de un asalto perpetrado en el campamento que la empresa tiene en aquella zona. Según ese despacho, fueron muertos a balazos y martillazos dos obreros y un agente de policía.

Los demás agentes que prestan sus servicios para la defensa y el resto del personal han desaparecido y se cree que han sido secuestrados. Se sospecha que los asaltantes sean bandoleros chilenos, de los que merodean en la región fronteriza.

BUENOS AIRES 8. — **Don Enrique Gallardo Nieto.** — Se encuentra en esta ciudad el Encargado de Negocios de Chile en el Paraguay, señor Enrique Gallardo Nieto, que se dirigirá a Asunción en la próxima semana. Numerosos amigos han pasado a saludarlo.

BUENOS AIRES 8. —**La huelga del puerto.** — Después de una semana de intercambio de notas entre el Gobierno, los agentes de embarques, y los obreros del puerto, y de los anuncios que los agentes estaban preparando concesiones, estos últimos notificaron hoy al Gobierno que los obreros podían volver al trabajo, en caso de que convinieran en no declarar el boycott ni poner estorbos al empleo de las personas elegidas por los agentes.

A esto se contestó por los obreros con una nota en que se manifestaban dispuestos a volver al trabajo, en conformidad a condiciones que solucionaran el "lock out" anterior.

Estas condiciones no abrazan [illegible] de los puntos mencionados hoy, y que son virtualmente la repetición de las exigencias anteriores.

BUENOS AIRES 8. —**El record de Parodi.** —Oficialmente se anuncia que la altura a que ha alcanzado el aviador Parodi es 6,490 metros.

BUENOS AIRES 8. — **Lo que piensan los obreros.** — Los miembros del Consejo de la Federación dicen que la nota enviada ayer por los agentes no presenta ningún punto sobre el cual pueda discutirse al arreglo del conflicto del puerto.

Se niegan a discutir acerca del futuro derecho de boycott, el que se manifiestan dispuestos a ejercitar cuando lo crean conveniente.

El Ministro de Obras Públicas se ha retirado de las negociaciones, dejando los esfuerzos del Gobierno en manos del Ministro de Marina.

BUENOS AIRES. 8.— **Suspensión de las faenas en la Usina Liebigs.**— Los directores de la fábrica Liebigs han resuelto suspender las faenas de las usinas establecidas en Colón (Entre Ríos) y aprovechar esta paralización para reparar las máquinas e instalaciones.

Medias
Calcetines
Calcetines
para niños
Camisetas
de algodón, hilo, lana y seda
Precios muy bajos.
Fábrica de Tegidos
de Punto
ESTADO 26
11-0

DE NORTE AMERICA

(DE NUESTRO CORRESPONSAL, POR CABLE)

El conflicto de los transportes

El transporte "Rancagua" zarpó ayer con rumbo a Chile.

Se han presentado serias dificultades financieras a los transportes nacionales "Maipo" y "Rancagua", debido a la carga excesiva que han debido recibir de los agentes en este puerto, lo que los ha obligado a pagar sumas extraordinarias con el fin de evitar retenciones y demoras.

Los comandantes de ambos transportes han formulado las consiguientes protestas, en resguardo de los intereses fiscales.

Una investigación severa prevendría en el futuro la celebración de contratos con cláusulas que, con los actuales, se presten a onerosas controversias que se resuelven siempre con perjuicio para los intereses del Fisco chileno.

Los agentes hicieron presión para que los pagos fuesen hechos valiéndose de la argucia de retener los documentos de los buques, los cuales sin ellos estaban imposibilitados para partir.

Los señores González Soffia Cía., fletadores del "Maipo", han sido demandados ante la Corte, por la suma de 35,000 dólares, por la firma Ralph Morrison, que los acusa de haber quebrantado su contrato.

La telegrafía inalámbrica

QUEDA RESUELTO EL PROBLEMA DE LAS DIFICULTADES ATMOSFERICA

El ingeniero Roy Weagant especialista en radio-telegrafía ha demostrado la utilidad de un aparato de su invención y destinado a eliminar el entorpecimiento estático en la telegrafía inalámbrica.

Este procedimiento resuelve grandes problemas, que hasta ahora habían dificultado la vulgarización de la comunicación telegráfica inalámbrica, y hará pasar los cables a la historia.

Mr. ROY WEAGANT (1)

El profesor Pupin, de la Universidad de Columbia, y Mr. Clark, técnico de la marina norteamericana, encargados de estudiar el invento e informar sobre su eficiencia, han declarado que Weagant ha resuelto dichos problemas, haciendo posible la transmisión de comunicaciones inalámbricas en toda época del año.

Roy Weagant ha sido objeto de efusivas felicitaciones.

Mercado de cereales

Aún el Gobierno no ha colocado órdenes por cereales que debe adquirir en grandes cantidades, en virtud de la reciente ley aprobada por el Congreso, para socorrer a las poblaciones de Europa.

Los precios de los frejoles y las arvejas están sumamente bajos. No hay ninguna demanda de productos chilenos.

Los metales

No ha habido demanda de tungsteno.

El mercado del cobre presenta perspectivas de mejoramiento. En los últimos días, ha habido transacciones por veinticinco millones de libras a 15 centavos.

La situación de los mercados europeos

Han regresado de Europa Mr. S. Guggenheim y Mr. Stephen Birch, que fueron allí en representación de la "Copper Export Association". Hasta este momento no han comunicado si pudieron colocar órdenes de cobre en los mercados europeos.

Mr. Guggenheim declara que Europa "está muy enferma"

"Aunque la reconstrucción demande grandes cantidades de productos,—dice,—éstos demorarán en ser pedidos. Es preferible que los hombres de negocios norteamericana establezcan relaciones con los países neutrales, en vez de pensar, por ahora, en la Europa.

Viajeros chilenos

Hoy debe zarpar de este puerto el vapor "Santa Luisa", con destino a Chile.

Entre sus pasajeros van la señora Josefina de Ferari de Edwards, la señorita Carmen Edwards, don Arturo Edwards, don Ricardo de Ferari e hijo y don Santiago Spencer.

---

(1) Mr. Roy A. Weagant es ingeniero jefe de la "Marconi Wireless Telegraph Company of America".

El invento de que es autor y sobre el cual acaba de informar favorablemente la comisión nombrada por el Gobierno, consiste en un método que permite independizar las operaciones radiotelegráficas de la electricidad estática o fuera de control, la que hasta ahora ha ofrecido siempre graves dificultades al empleo de la telegrafía inalámbrica. Este invento facilitará enormemente la transmisión de despachos, sin que sea preciso subordinar la operación a las condiciones favorables o contrarias de la atmósfera.— N. de la R.

¡No descuide Ud. la alimentación de su NIÑO! El
ALIMENTO MEYER
ALIMENTO MEYER
a base de fosfatos, cacao, féculas y harinas malteadas.
NO TIENE RIVAL
De venta en todas las buenas Boticas del país y Casa Gath y Chaves.

CUBA

WASHINGTON 8. — **La huelga en La Habana.** —El Departamento de Estado ha recibido noticias de que los huelguistas en Cuba se dirigieron al Presidente Menocal, pidiéndole que sirviera de árbitro.

El Presidente aceptó la proposición, a condición de que los obreros volvieran inmediatamente al trabajo. La ciudad está tranquila.

BRASIL

RIO DE JANEIRO, 8.— **El centenario del Brasil.**— La "American Historical Association" ha designado una comisión destinada a cooperar a la obra que el Instituto Histórico Brasileño ha iniciado para celebrar el centenario de la independencia del Brasil.

Una de las principales obras iniciadas es la publicación de una gran historia nacional.

Servicio sanitario.— El crucero "José Bonifacio" se apresta para dirigirse a la costa norte para atender al servicio sanitario.

El costo de la vida.—El Comisariato de alimentación pública tiene el propósito de instalar ferias francas para abaratar la vida.

El "León XIII'.—La Dirección de Salud Pública ha recibido una comunicación del comandante del vapor español "León XIII", anunciándole que contrariamente a los informes que se hicieron llegar a esa Dirección, el estado sanitario del barco es altamente satisfactorio.

Descubrimiento de yacimientos metálicos.— Reck conocido con el nombre de coronel Rendon, que desde hace años realiza exploraciones en el interior del Brasil, ha telegrafiado haber encontrado en el Estado de Matto Grosso importantes y ricos yacimientos metálicos.

URUGUAY

MONTEVIDEO, 8.— **Las relaciones comerciales con China.** — Entrevistado el Embajador chino, dijo que su país desea intensificar su amistad con los países suramericanos y especialmente rioplatenses para lo cual creará en breve una legación y un consulado en Buenos Aires y Montevideo, para propiciar con ello el intercambio comercial.

Para construir un barrio obrero.— El directorio de la Compañía Frigorífica Uurguaya ha donado a la Municipalidad un terreno de extensión necesaria para que se edifique un barrio obrero en el cerro.

Despedida del Almirante Caperton.— El Almirante Caperton se despidió del Intendente.

Manifestación a Amado Nervo. —En una reunión verificada anoche por un grupo de intelectuales uruguayos se acordó realizar una gran recepción en honor del poeta Amado Nervo en el salón del Ateneo, obsequiándosele a la vez con un banquete.

En honor del Embajador del Perú.— El Ministro de Instrucción, señor Mezzera, ofreció una comida íntima al Embajador del Perú, señor Belaunde. Asistieron a ella la mayor parte de los que actuaron en el primer Congreso Suramericano de Estudiantes, realizado en Montevideo en 1908, y en el que el señor Belaunde tuvo una brillante actuación.

MONTEVIDEO, 8.— **Drama en el hospital alemán.**— A mediodía el peón Jacobo Breham fué despedido del hospital alemán, por el Administrador, señor Máximo Schiembare.

Al dirigirse a su habitación para preparar su equipaje, Breahm se encontró con el Administrador y, sin mediar palabra, le descerrajó un tiro de revólver, incrustándole una bala en el paladar.

El hechor se suicidó inmediatamente.

VALPARAISO

Paseo de los radicales porteños. —Hoy se efectuará el gran paseo a Queronque organizado por los radicales porteños.

Como hemos anunciado, durante este paseo se realizará un torneo atlético de importancia, para cuyo desarrollo se adjudicarán hermosos premios a los vencedores.

El tren especial que conducirá a los adherentes al paseo saldrá de la estación Bellavista a las 8.15 de la mañana y se detendrá, para tomar pasajeros, en las estaciones de Barón, Viña del Mar, Quilpué y Villa Alemana.

Liga Marítima de Chile.— Esta institución celebró junta general de socios y prestó su aprobación a la memoria presentada por la Junta Central y que corresponde a la labor de la Liga desde Octubre de 1917 hasta Enero del presente año.

Comprende esta memoria las actividades desplegadas por la Liga en problemas como la marina mercante nacional, la pesca e industrias anexas, las cajas-alcancías para la fundación de "Sailors Homes" y el socorro de viudas y huérfanos de gente de mar, la Casa de Marineros, para la cual don Víctor Pretot Freire hizo un obsequio de diez mil pesos, certámenes literarios y la fiesta anual del día deportivo del Ejército y la Marina.

Baile en el Centro Español. — Anoche se realizó el gran baile social que se ofrecía en el Centro Español.

Asistió numerosa concurrencia de familias de la colonia. Muchos asistentes fueron con traje de fantasía, lo que dió mayor animación y alegría a la fiesta.

La ley de timbres y estampillas en Magallanes.— En conformidad al art. 29 de la ley de papel sellado, timbres y estampillas, el Ministerio de Hacienda ha expedido un decreto declarando que el cobro de las contribuciones empezará a regir el 15 de Abril próximo en el Territorio de Magallanes.

La carrera de automóviles por la Copa "Sucesos". — Nuevamente ha sido postergada esta carrera, que se había anunciado para hoy.

La causa de esta nueva postergación, se nos informa, es el asunto de los controladores en los balnearios.

Envenenamiento. —El juez del 3er. juzgado del crimen, señor Ríos, encargó reo al señor Cornelio Díaz Lahidalga, dueño de la Botica Colón, que suministró un medicamento al señor Humberto Grandona, que le causó una muerte por envenenamiento.

Movimiento marítimo.—El Viernes 8 entraron: el "Ultima Esperanza", de Coronel; el "Lagunas", de Lota; el "Sorata", de Liverpool, vía Estrecho; el buque-motor sueco "Kromprinsessan Margareta", de Gottemburgo, vía Estrecho; el "Cordillera" y la chata "Patria", de Coronel.

Ayer salieron: el vapor "Mapocho", para Eten e intermedios; el "Magallanes", para Punta Arenas e intermedios: el "Don Carlos", para Lota; la goleta motor "Teresiana", para Carrizal e intermedios; el "Cordillera", para Talcahuano; y el "Lagunas", para Antofagasta, directo.

Hoy saldrá el "Lobo" para Papudo.

Ayer entraron los vapores "Pontopidan" y "Hammershus", de Nueva York.

Salidas de mala: La del vapor "Chile", para Panamá, se recibirá el Martes 11, hasta las 10 y 10.30 minutos.

Informaciones del país

Antofagasta

CON EL ALCALDE DE ANTOFAGASTA, Sr. POBLETE

Progresos alcanzados por la ciudad

El resultado de un empréstito.—Estado en que se hallan los servicios higiénicos

Entre los Alcaldes que concurrieron al Congreso de Gobierno Local que se celebró hace poco en Valparaíso se contó el de Antofagasta, doctor Maximiliano Poblete.

En esa Asamblea se oyó con singular respeto y atención la palabra autorizada del Alcalde de Antofagasta y se le hizo objeto de una cariñosa ovación en diversos períodos de su discurso.

Alcalde de Antofagasta

El señor Poblete es uno de esos hombres que sienten la necesidad de hacer bien y que lo sacrifican todo por servir a la colectividad.

Su caso es ejemplo, o un argumento incontrovertible que se puede oponer a los que proclaman el fracaso de la Comuna Autónoma, pues queda de manifiesto al ver los progresos increíbles alcanzados por la ciudad de Antofagasta que no está en el sistema el origen del mal, sino en los hombres encargados de aplicarlo.

Sabedores que se encontraba en esta capital quisimos obtener de él una entrevista.

Nuestros anhelos fueron satisfechos con gentileza que agradecemos.

—Antofagasta, nos dice, ha adquirido un grado de progreso bastante apreciable. Factor muy principal en ésto ha sido el empréstito que obtuvo hace algún tiempo, que ha permitido pavimentar las calles y construir un hermoso camino en la Avenida Brasil que se prolongará hasta Caleta Coloso.

Considerando que el mantenimiento de la higiene y salubridad es uno de los deberes fundamentales del Municipio, se ha dado a estos servicios toda la amplitud compatible con los recursos de que se dispone.

Diez médicos, en diversos dispensarios, que cuentan con los elementos más modernos en la materia, atienden al público en forma eficiente y generalmente satisfactoria.

La cremación de basuras se hará dentro de poco en las mejores condiciones. El ingeniero señor Alfredo Molina, director de Obras Municipales, dirige la construcción de hornos crematorios que de seguro darán resultados muy satisfactorios.

Este trabajo ha debido emprenderse en vista del fracaso de los hornos instalados hace tiempo.

Pronto la ciudad contará con un gran mercado modelo en el que se han invertido cerca de 900,000 pesos y que será una obra acabada, no sólo por las comodidades que proporcionará, sino desde el punto de vista arquitectónico.

Sin exagerar, dable es decir que tendremos un establecimiento de lujo.

—¿Y qué podría decirnos, señor, acerca de la manera cómo se hace allá el tránsito?

—Deben saber ustedes, nos dice el señor Poblete, que en Antofagasta no existe el servicio de tranvías, sino el de camiones que satisface las necesidades de los habitantes. Además el automovilismo ha adquirido un gran desarrollo. Actualmente hay alrededor de 400 autos.

En seguida nuestro amable informante se refiere a lo que ha hecho en esta capital en beneficio de su ciudad.

—He hablado con el Ministro de lo Interior — nos dice — a quien le pedí que viera modo que las salitreras situadas en Sierra Gorda, anexadas últimamente a la de Antofagasta, paguen una patente de cinco por mil en vez de tres, a fin de que queden en iguales condiciones que las de Tarapacá y demás.

De esta manera habrá medios para contratar un nuevo empréstito cuyo monto se puede destinar a la construcción de escuelas, arreglo de caminos, etc, etc.

Cada vez que el señor Poblete se refiere a los adelantos de la ciudad por la obra municipal recuerda el concurso patriótico que le prestan todos los miembros de la Corporación, los que desdeñan las cuestiones de círculo o políticas y sólo inspiran sus actos en altos móviles.

Al conversar con el doctor Poblete nosotros pensamos que el progreso de nuestro país alcanzaría un nivel muy alto si contara con varios servidores como él.

ÑUBLE

CHILLAN

LAS TERMAS DE CHILLAN

Una opinión del 1.er Alcalde, doctor José M. Sepúlveda B.

El balneario será transformado en un establecimiento moderno.— Confort, elegancia y toda clase de comodidades

Al pedírsele su opinión acerca del remate de las Termas, el primer Alcalde, doctor Sepúlveda ha contestado:

—Para mí no ha sido una sorpresa el resultado del canon del arriendo. Lo estimo lógico, porque este canon ha ido subiendo de remate en remate. Del remate que yo tengo recuerdo se pagaban $ 16,000 al año; el que siguió dió 24,000 y en seguida 33,000, para continuar con 44 mil y 70 mil y el último de $ 125,000.

Hay, pues, una progresión evidente y natural. El prestigio de Las Termas va cada día más en aumento. Ha ido mejorando en capacidad, comodidad y confort.

El viaje también se hace hoy en mejores condiciones que antes. Todos estos factores han contribuído a que la concurrencia de bañistas sea cada día mayor y por consiguiente el negocio de los empresarios presenta también expectativas más halagüeñas.

Se que los actuales empresarios están dispuestos a invertir capitales, no sólo en las mejoras a que están obligados según el contrato, sino también en todas las que crean conveniente para la mejor comodidad de los pasajeros, para hacer más viable el viaje de Recinto a Las Termas.

Se construirán más chalets, y se formará un amplio hall que sirva para que paseen bajo su sombra los bañistas; se establecerán locales para entretenimientos como canchas de foot-ball, tennis, etc., se arreglarán algunos paseos por la cordillera y caminos para cabalgaduras que puedan llegar hasta el volcán y que permitan admirar las bellezas naturales de los paisajes.

Se quiere hacer un balneario moderno con toda clase de comodidades a fin de que los pasajeros no se retiren descontentos y permanezcan el mayor tiempo posible en él. Los baños serán traídos a la explanada para evitar el viaje molesto que se hace actualmente. Se desea atraer a los veraneantes por todos los medios posibles y hacerles grata la estada. Se invertirá medio millón de pesos en adelantos para que en vez de irse a los baños de Cauquenes, Panimávida, Colina, Apoquindo, Jahuel, etc., visiten Las Termas de Chillán tan dignas de ser conocidas y admiradas.

Son reconocidas por todo el mundo las cualidades sobresalientes de las aguas sulfurosas de estas Termas y el excelente clima, de modo que con una explotación adecuada y moderna se puede transformar ese balneario en un lugar no superado en la República.

Acompañan al señor Vital Sánchez cuatro caballeros más que están dispuestos a hacer de Las Termas de Chillán un lugar de salud, de recreo y al mismo tiempo que les redunde en un negocio lucrativo.

En honor de don Rafael Maluenda.—El Domingo último don Rafael Maluenda fué objeto de una manifestación de aprecio, que el personal de redacción y administración de "El Día" de Chillán, le ofreció con motivo de su alejamiento a Santiago.

La manifestación consistió en un banquete que se sirvió en una quinta de los alrededores de la ciudad nombrada, durante el cual reinó la más exquisita camaradería, que es propia entre los periodistas.

Asistentes: señores Rafael Maluenda, director de "El Día" de Chillán; Pedro P. Bermedo, jefe de informaciones; Ernesto Georgi Neira, Max. Tapia, Miguel Gómez Herrera, Manuel Tejos C., miembros de la Redacción; y los señores Serafín Soto, Federico Caavedra y Carlos Ayala.

ÑUBLE

CHILLAN.— **El Batallón Chillán.**— Ha regresado a Chillán, de Tomé, donde veraneaba, el Batallón Chillán, de orden superior, con el objeto de proceder al licenciamiento de los conscriptos.

CURICO

CURICO. — **Fallecimiento.** — Ha dejado de existir en Curicó la señora Domitila Merino v. de Villaroel.

LINARES

LONCOMILLA. — **Hospital en Villa Alegre.**— Los elementos liberales que ocupan un asiento en la Municipalidad de Villa Alegre de Loncomilla, han propuesto a esa Corporación la fundación de un Hospital, tomando como base las disposiciones testamentarias de don Manuel Salvador del Campo, quien legó un terreno y los fondos provenientes de un censo por él instituído para realizar dicha obra.

MALLECO

TRAIGUEN.— El ferrocarril de Púa a Traiguén será terminado posiblemente en Abril próximo.

Es posible que en ese mismo mes se haga la entrega al Gobierno y la recepción por este de la obra.

El expresado ferrocarril costará al Erario Nacional cuatro millones de pesos.

TRAIGUEN.— **Incendio de una era.**—El Domingo último se produjo un gran incendio en la era donde hacían su trilla, los señores Michellod y Datuyler, en las faldas del Chumay.

El siniestro se ha debido, según se informa, a las chispas que arroja el motor, pues, de una potencia inferior a la necesaria para hacer funcionar la trilladora, había que requerirlo demasiado, a fuerza de fuego esparciendo gran cantidad de chispas.

Las pérdidas sufridas en este siniestro, suben de cincuenta mil pesos, correspondiendo treinta mil, exclusivamente al señor Teófilo Datuyler, dueño de todas las máquinas que se incendiaron.

VALDIVIA

(De nuestro corresponsal, por telégrafo).

Un municipal reta a duelo al juez letrado

Lo que provocó el incidente.— La Corte de Apelaciones nombra un Ministro para que instruya sumario

VALDIVIA.—El juez letrado don Manuel Francisco Frías, sorprendió ayer en una de las salas del juzgado al regidor municipal demócrata, don Ismael Latorre, en circunstancias que espiaba por una puerta entreabierta la declaración indagatoria de un procesado por hurto de animales y otras especies.

El juez ordenó al señor Latorre que saliera inmediatamente, conminándolo con impedirle la entrada en lo sucesivo al juzgado si no lo hacía.

Debido a esto el señor Latorre dirigió una carta al señor Frías, la que le fué entregada en la sala de su despacho en la hora de audiencia por el diputado don Nolasco Cárdenas, a quien acompañaba don Clemente Escobar, dirigente del partido demócrata.

En esa carta don Ismael Latorre designa a los señores Cárdenas y Escobar como padrinos para que pidan explicaciones al juez o concierten un duelo a muerte, a florete, en caso que no las dé.

Tan pronto como el señor Frías recibió la carta, la envió a la Corte de Apelaciones y este Tribunal designó al Ministro señor Alejandro Escobar para que instruya el sumario correspondiente.

Por primera providencia, el Mi-

HOY en el ALHAMBRA Tres Funciones interesantísimas
EN LAS TRES FUNCIONES SE PASARA EL PRIMER TAMBOR DE "LA CASA DEL ODIO"

MATINEE: la novela de una niñita, que el mar la trajo en una noche de tempestad.
Persona Non Grata
Interpretación de VIVIAN-MARTIN y las niñas LEE.

Especial y noche Pathé estrena la vida de un deportista boxeador en la cosmópolis neoyorkina.
A los 21 años
Primera creación del elegante galán BRYANE WASHBURN.
Usted conocerá el verdadero americano.

En los anales cinematográficos chilenos no hay recuerdo que el público demostrará un interés semejante por conocer la obra diosa de las series
LA CASA DEL ODIO
QUE SE ESTRENA EL MIERCOLES 12.
PROTAGONISTAS:
Perla White y Antonio Moreno

"El triunfo de las almas"
¿Usted decía que no había arte propio en Sud América? Se equivocaba...
Usted no conocía a
CAMILA QUIROGA
Usted ignoraba los progresos de la cinematografía argentina. Sepa usted que Argentina prepara sus baluartes artísticos para conquistar el puesto que le merece en el arte mudo.
Venga a ver mañana
El triunfo de las almas
y se convencerá.

GARDEN TEATRE
DELICIAS FRENTE A DIECIOCHO, CINE CONCERT
NOCHE: 21.30
Estreno Paralta.
SUPREMO JUEZ
Notable obra de tesis. Creación de la bellísima actriz Elisa Beth Risdon.
ESPECIAL: 18.30
CASI CASADOS
Deliciosa comedia Galdwyn, de elegante corte.
Protagonista: Magde Kennedy.
Soberbia presentación.
MATINEE: 15.30
Nobleza de Cow Boy
Interesante drama de aventuras por Morroe Salisbury,
Chaplin en Carmen.
Gran hilaridad.

TEATRO ALAMEDA
ESPECIAL Y NOCHE
Grandioso estreno.
La enviada de Cupido
Valiosa comedia dramática interpretada por MILDRED HARRYS, la bellísima esposa de CHAPLIN.
MATINEE
El Misterio del Auto Vacío
Aventuras de sansación. Franklin Farnum.
CHAPLIN EN CARMEN
Regocijada cómica.

SETIEMBRE, Matinée de hoy, BRASIL
Flor de Holanda
Linda vista Paramount por Mary Pickford, un Tripitas de cinco años y una cabra sabia pero golosa que reventó por comer pintura como si fuera mermelada.
POBRE PEPINA
Cuento de aventuras y de una pequeña millonaria robada por malos criados. Creación de Mary Pickford. De llapa, Chaplin vida de perro.

Setiembre y Brasil, hoy tarde y noche, "Chaplín se casa con Isabel" y
ORGULLO DE RAZA
Espléndida vista Select Play por Gail Kane. La sentimental novela de la hija de una aristocrática familia venida a menos y a quien su madre quiere hacerle sacrificar un amor modesto en espera del pretendiente noble y rico.
Fuera de programa: BAILES Y VARIEDADES POR EL NEGRO TOMMY WINE
Pronto reaparecerá el tremendo guatón
TRIPITAS

nistro sumariante pidió informe al juez, quien ha hecho una detallada narración de los antecedentes, que a su juicio, importan desacato.

LLANQUIHUE

PUERTO MONTT. — **Contra el cuatrerismo.** — El alcalde de Lanco, ha dispuesto que la policía denuncie ante el juez, como persona sospechosa, a todo individuo que sea sorprendido en los caminos públicos arreando animales y que no justifique la procedencia de éstos con un certificado que merezca fe.

También deberá acreditarse la procedencia de los cueros al pelo que se ofrezcan en venta.

Todo lo anterior para contener en lo posible el abijeato.

CHILOE

CASTRO. — **Lanzamiento de un buque.** — Para el 15 de Marzo, se ha fijado el día del lanzamiento del buque velero "María Adelaida" que construyen en Castro los señores Andrade, Oberreuter y Compañía.

A este acto se le dará gran solemnidad y, por los preparativos que se hacen y el entusiasmo que se observa, constituirá una sobresaliente fiesta regional.

El barco tiene las siguientes características: eslora 55 metros, manga 9 y puntal 5 1|2. Su construcción es de cipres y otras maderas de la región de insuperable calidad.

TEATROS

Teatro La Comedia

"LOS DIENTES DEL PERRO". — "LA FUERZA CIEGA"

En la sección vermouth se estrenó ayer la pieza de los señores José González Castillo y Alberto Weisbach, titulada "Los dientes del perro". Esta obra fué representada en Buenos Aires 500 veces consecutivas, éxito no repetido en las obras del año 1918.

"Los dientes del perro" desarrollan el siguiente pensamiento, expuesto en una parábola:

En una calle de Jerusalém se encontraron unos transeuntes el cadáver de un perro. Unos observaron su feo aspecto, otros declararon que había estado tiñoso, un tercero que la cuenca de un ojo estaba vacía, en fin, cada cual hacía resaltar la asquerosidad en aquel despojo abandonado en la vía. Pero se acercó un hombre vestido de blanco, de mirada dulce y andar sereno, y como todos, observó el cadáver del perro:

—Vedle, los dientes, dijo, parecen perlas.

Aquel hombre, que vió sólo lo hermoso del hacinamiento de carne y huesos, era Cristo.

En la comedia, la parábola está presentada para explicar el caso de una mujer de mal pasado, que desea regenerarse. Todos ven en ella a la que perteneció a la vida ligera y le cierran las puertas; pero hay un muchacho que comprende el sentimiento que la domina y le ofrece su cariño para salvarla.

La primera parte de "Los dientes del perro" tiene una realidad admirable: el ambiente de cabaret está tratado con talento y precisión. El movimiento escénico está llevado con viveza y acierto. En la segunda parte se advierte la misma facilidad de pintura, siendo el ambiente tan diverso.

Comprendemos el éxito de "Los dientes del perro" en Buenos Aires. Aquí ha sido también franco.

La interpretación hecha por la compañía Quiroga - Rosich fué muy correcta.

Camila Quiroga, Salvador Rosich, Celia Podestá, Zucchi, Fregües, Etulain, Carrizo, Zama; cada uno cumplió con plausible discreción.

—En la función nocturna fué estrenado el drama de Vicente Martínez Cuitiño, "La Fuerza Ciega". Disponemos de poco tiempo para ocuparnos de esta obra con el detenimiento que merece. Mañana publicaremos nuestro juicio in extenso, pero queremos adelantar hoy que se trata de una obra construída en forma magnífica, con efectos teatrales explotados hábilmente.

Pero hay en todo el curso de "La fuerza ciega" algo de artificialidad, de convencionalismo, que sólo destruye la interpretación acabadísima de la compañía.

La escena final es presentada en forma demasiado realista. No hay para qué recargar la nota del degüello, en la forma que se hace. Interpretación, lo repetimos, magnífica. Todos los intérpretes fueron ovacionados.

—Para hoy se anuncia en matinée la comedia de Ricardo Hicken, "Maridos caseros". En vermouth, "Los dientes del perro", estrenado ayer con éxito. Por la noche, estreno de la obra en tres actos, de don José González Castillo, "La mujer de Ulises".

TEATRO SAN MARTIN. — Con teatro lleno hizo ayer la compañía de zarzuelas y vaudevilles la pochade "A ver si cuidas de Amelia".

Esta obra ha sido puesta con mucha corrección y vale buenos aplausos a Rosario Godoy, Rogel Retes, Rubio y Peris.

Hoy habrá matinée con "A ver si cuidas de Amelia", y nocturna con el estreno de "La Presidenta" y acto de variedades, tonadillas por Rosario Godoy y humorismos por Rogel Retes.

Artistas españoles que nos han visitado

Tomamos de algunos diarios españoles llegados por el último correo, las siguientes noticias que se refieren a artistas españoles que han visitado a Chile:

—Se asegura que Margarita Xirgú y Enrique Borrás se unirán para presentarse en Septiembre próximo en el teatro del Centro, en Valencia.

—Amalia de Isaura, la diminuta actriz que con tanto éxito recorriera los escenarios de América, sigue dedicada a la tonadilla y el mes pasado cultivaba este género en el Novedades de Barcelona.

—En Barcelona, se encuentra una compañía de zarzuelas que dirige Emiliano Latorre, a la cual pertenecen Luisa Vela y el barítono Sagi Barba.

—Pastora Imperio también está en Bercelona trabajando en el teatro Eldorado.

Variedades

—El bailarín excéntrico Tommy Wine, ha sido contratado por la empresa de los teatros Septiembre y Brasil para actuar, fuera de programa, en las funciones nocturnas de los días sábados y Domingos y en la matinée de este último.

Circos

GRAN CIRCO STRONG MAN. — Dos funciones se anuncian para hoy Domingo, la primera se llevará a efecto a las 15.30 horas, ésta será dedicada al mundo infantil; el programa que se desarrollará es bastante novedoso y variado, el que estará a cargo de los mejores artistas de la compañía. La segunda tendrá lugar a las 21.30 horas; también se ha preparado un bonito programa que será desempeñado por los populares artistas Salinas, Salazar, Pereira, Solís, Miss Kilkú, Miss Otero, Mackleff y los hermanos Oscaros.

GRAN CIRCO VERY-STRONG. — Bastante concurridas prometen ser las dos funciones que se anuncian para hoy, por el interesante y novedoso programa que se desarrollará en ellas. La primera está anunciada a las 15.30 horas, y está dedicada al mundo infantil.

Por la noche, a las 21.30 horas, se llevará a efecto la segunda; el programa será bastante llamativo.

Noticias cinematográficas

EL TRIUNFO DE LAS ALMAS. —Mañana se estrenará esta nueva producción de la conocida actriz argentina Camila Quiroga, que tantos aplausos ha sabido conquistar entre nosotros. La obra "El triunfo de las almas" viene precedida de muy buenos informes.

LA CASA DEL ODIO. — Hoy se exhibirá en las diversas funciones que dá el Cine Alhambra, el primer tambor de tan recomendada novela. La exhibición de esta parte de la película no es nada más que para que el público se forme una idea del valor artístico que en realidad esta super-producción Pathé posee. Como se sabe, sus intérpretes son los jóvenes artistas Perla White y Antonio Moreno.

LA PEQUEÑA PATRIOTA.— Es una delicada comedia de arte y de interés. Como protagonista figura la niña actriz Marujita Osborne, con la intervención del gracioso y maligno negrito Africa.

AMBICION. — Nueva producción Fox en la que se nos presenta la inteligente trágica del cine, Berta Kalich. "Ambición" es un drama fuerte de Vicent.

MARION DE LORME. — Obra de Victor Hugo, llevada a la pantalla por Pathé-Paris y que es una realidad de mérito indiscutible.

LA MANUFACTURA PATHE NEW YORK EN SUD - AMERICA. — Esta manufactura universalmente conocida por lo grandioso de sus producciones y principalmente por la selección de sus series, ha presentado en Sur-América vistas de esta clase, como "Las siete perlas" y "El guante de la muerte".

En breve esta misma marca estrenará en Santiago la serial titulada "La casa del odio", por Pearl White y Antonio Moreno; la cual viene precedida de buena fama.

CADA OVEJA CON SU PAREJA. —Sessue Hayakawa, el actor japonés que tan brillante éxito acaba de obtener con la película "Las garras del tigre", se presentará nuevamente el Martes en el Teatro Brasil, con un nuevo drama Paramount, intitulado 'Cada oveja con su pareja".

VENGANZA LOCA. — La novela "Grear expectations", de Charles Dickens, ha sido vertida al cinema por la casa Paramount. El papel protagonista ha sido dado al actor Jack Pickford, hermano de Mary Pickford.

Esta vista se estrenará el Miércoles de moda en el Septiembre.

TEATRO BRASIL. — En la matinée de hoy se exhibirá la vista de aventuras de una pequeña millonaria, robada por malos criados, intitulada "La pobre Pepina". Mary Pickford es la protagonista. De llapa se pasará por 24.a vez "Chaplin vida de perro".

En especial y nocturna se estrena la película Select, "Orgullo de raza", interpretada por Gaile Kane. El argumento cuenta las penas de la bella hija de una aristocrática familia venida a menos.

Fuera de programa, en ambas funciones, habrá números de variedades por el negro Tommy Wine y su compañera.

PELICULAS PARAMOUNT.— Los estrenos próximos de esta compañía quedarán a la disposición de los empresarios en la semana entrante. Son: "Cada oveja con su pareja", drama interpretado por el trágico japonés Sessue Hayakawa. La síntesis del argumento es demostrar que la sangre llama a la sangre y que las razas de los pueblos, por separados que estuvieren, se juntan siempre en los momentos que hay que defender su propia raza.

El otro estreno se titula "Venganza loca", a cargo de Jack Pickford y la encantadora Luisa Huff. Es una comedia agradable, de interés, y aunque no de tanto valor como "Cada oveja con su pareja", pero, en el género liviano, resulta agradable.

Esta Compañía anuncia, para estrenar en breve, la película basada en la Conquista de México, "La mujer que los dioses olvidaron", a cargo de Geraldina Farrar y Wallace Reid. Será el estreno de la marca Arteraft, considerada como una de las primeras manufacturas del mundo.

FORTUNATO EL METODICO. — En las funciones del Miércoles del Splendid, será estrenada la comedia de amor con cuyo título encabezamos estas líneas. Es una obra fina y delicada, que, sin los grotescos efectos que se emplean hoy en el género humorístico, para conseguir la fácil carcajada, alegra y conmueve y, sobre todo, consigue interesar con la verdad de su trama y la realidad de sus tipos. El famoso cómico yanqui Taylor Holmes, creador de este género, ha demostrado en esta film la poderosa fuerza interpretativa de su talento de actor.

Programas de hoy

CINE ALHAMBRA. — En la matinée, estreno de la novela puesta en escena por la casa Fox, "Persona non grata"; como intérprete figura la actriz americana Vivan Martin.

En la especial y noche, Pathé estrenará al atleta Bryant Washburn, en la visión que importa la mejor propaganda para el deporte, titulada "A los 21 años". Esta preciosa visión ha sido adaptada de un cuento del popular autor americano George Randolph.

Nota importante: La empresa nos comunica que exhibirá en todas las secciones de hoy el primer tambor de la película "La casa del odio", para que el público se forme una idea del mérito de la obra.

TEATRO SEPTIEMBRE. — Matinée, "Las aventuras del Capitán Grog", vista cómica, y "Flor de Holanda", linda vista por Mary Pickford, la más célebre actriz norteamericana.

Tarde y noche, fuera de programa, bailes por el excéntrico Tommy Wine y las vistas "Chaplín se casa con Isabel" y "Orgullo de Raza", conmovedor drama por Gail Kane, intérprete de "Malos maridos".

SPLENDID THEATRE. — Matinée de cow-boys a las 15 horas, en la que se pasará la vista de dibujos animados: "La cabrita aviadora", el drama guerrero de pieles rojas y cow-boys titulado "Las minas de Golconda"; el drama de cow-boys interpretado por William S. Hart, "De una sola cara", y una cómica de Chaplin versus Trompifai.

En las funciones especial y nocturna se efectuarán las últimas exhibiciones del drama pasional desarrollado entre la alta sociedad americana, titulado "Cuerpos iguales, almas distintas", obra de la gran actriz Bessie Barriscale.

Mañana Lunes, últimas exhibiciones de "Juan Sin Ropa".

GARDEN THEATRE. — Bastante concurridas se vieron las dos funciones de ayer. Fuera del éxito de la película, la orquesta ejecutó hermosos números de música.

Esta sala ofrece hoy tres funciones. En matinée va "Nobleza de cowboy", por Monroe Salisbury la vermouth se hará con la comedia "Casi casados", por Magda Kennedy. Y en la noche, se pasa la producción Paralta, "Supremo juez", la mejor que ha presentado esta manufactura en Santiago.

TEATRO DIECIOCHO. — En la matinée, el delicado romance de Mary Pickford, "Flor de Holanda", film en la cual rivalizan la labor de Mary Pickford con la belleza de los paisajes tomados en el país de los molinos.

En la vermouth va un drama sentimental, "Violinista ambulante", por Mae Maersh, y por la noche, "La Intrépida".

TEATRO ALAMEDA. — Matinée, estreno de la novela de aventuras "El misterio del auto vacío", y para terminar, la cómica "Chaplín en la parodia de Carmen". En la especial y noche, un estreno de interés, presentado por Pathé París, "La enviada de Cupido", creación de la esposa de Chaplin, miss Mildred Harris y Marujita Osborne.

AMERICAN CINEMA. — En la matinée la obra de aventuras "En las garras del tigre", interpretación del actor japonés Sessue Hayakawa. En la especial, el drama de amor "El huerto secreto", obra sentimental, creación de Blanquita Swet. Y en la noche, estreno del drama Pathé París, "El primer amor", interpretado por Mlle. Simonne Frevalles.

TEATRO VICTORIA.—En la matinée de hoy dará este teatro la penúltima función de la novela "La máscara roja", por Francis Ford. En la especial, "Secretos de la alta sociedad", y en la noche, Paralta Play's estrenará su sexta obra, "Supremo juez".

TEATRO PROVIDENCIA. — En la matinée dará este teatro la cuarta función de la novela de aventuras, "La máscara roja", por Francis Ford, y en la noche el drama social por Theda Bara, "Los secretos de la alta sociedad.

TEATRO DIECIOCHO. — En sus funciones de hoy presenta Mary Pickford, la más célebre actriz yanqui, en su creación "Flor de Holanda", en matinée.

En vermouth el estreno Triangle, por Mae Marsh, titulado 'La violinista ambulante".

En nocturna, "La Intrépida", hermosa comedia dramática interpretada por Rita Jolivet.

TEATRO DELICIAS. — "El silencio culpable", creación de Monroe Salisbury, se pasará en la matinée. En especial, Sessue Hayakawa en "El mal amigo". Noche, programa doble: "La pobre Pepina", por Mary Pickford y el estreno Paramount, creación de Rita Jolivet, "La Intrépida".

CINE ODEON (Almirante Barroso esquina San Pablo). — En matinée se pasarán los 4 primeros episodios de "El reino secreto".

En vermouth, Sessue Hayakawa y Fanny Ward en "La marca de fuego".

Noche: "Cómo y por qué se hundió el "Lusitania", y la parodia de "El Kaiser", "El chiflado de Berlín".

TEATRO NOVEDADES (Cueto N.o 257). — Matinée, "Chaplín, perfecta dama", y la vista de cow-boys, "La posada del desierto", por William Hart y Bessie Love. Como de costumbre, habrá sorteo de juguetes entre los niños.

En la sección especial, Pathé París presenta a Mlle. Simonne Frévalles en su obra "El primer amor".

En la noche se estrena "En las garras del tigre", vista Paramount.

El actor japonés Sessue Hayakawa es el intérprete de "En las garras del tigre".

MUNDIAL CINEMA (Plaza Almagro). — Anuncia para hoy una matinée, compuesta de los cinco últimos episodios de la película de sensación, "La garra de hierro". En especial se pasará la tercera jornada de la novela de lucha y aventuras titulada "Ultus", y en noche el estreno de la cinta Fox, "La hija del mar", o "Persona non grata".

TEATRO POLITEAMA. — En la matinée se pasarán las series 7, 8 y 9 de la novela de aventuras Pathé N. Y., titulado "El misterio de la doble cruz", que, como se sabe, es interpretada principalmente por Mollie King. En la especial se reprisará la cinta "Juan Sin Ropa", por la compañía Camila Quiroga, y en la nocturna se estrenará la comedia dramática titulada "Heredera por odio", en donde reaparece la actriz Mary Miles Minster.

TEATRO ELECTRA. — En la matinée de hoy se estrenará la comedia interpretada por Mart Mac Alister, titulada 'El signo secreto". En las funciones especial y nocturna se estrenará la obra Triangle titulada "El camino recto", cuyos principales protagonistas son Bessie Barriscale y Charles Ray.

TEATRO CIRCO INDEPENDENCIA. — Hoy estrenará este cine en matinée la comedia dramática titulada "La violinista ambulante", interpretada por Mae Marsh. En la especial se estrenarán los episodios finales de la cinta "La repórter policial", por Beatriz Fairfax y Harry Fox, y en la nocturna se estrenará "Juan Sin Ropa", la hermosa cinta argentina interpretada por Camila Quiroga, Héctor Quiroga y Julio Escarcela.

TEATRO SELECTA. — En la matinée de hoy se exhibirán los episodios 10, 11 y 12 de la novela de aventuras Pathé N. Y., "El misterio de la doble cruz". En la nocturna se estrenará la cinta dramática por Bessie Barriscale, titulada "El camino recto".

TEATRO IRIS (Castro 130).—Matinée a las 15 en punto, con el estreno de la película de cow-boys, titulada "Perdida en el desierto", el sentimental romance "En un desván de Bohemia" y terminará la función con la reprise cómica "Chaplin vida de perro".

Especial, a las 18.15, reprise de la película marca Fox, titulada "Pecadora inocente", por Mirian Cooper.

Nocturna, a las 21.30, estreno Pathé, por Simonne Frévalles, titulado "El primer amor".

TEATRO COLON (San Pablo esquina de Teatinos). — Matinée Fox, a las 15 1|2: "Pecadora inocente".

Especial, a las 18.30: "Persona non grata" o "La hija del mar".

Noche, a las 21.30: programa doble: June Caprice y "El crimen por amor".

Jueves 27: gran acto de concierto y variedades.

TEATRO EXCELSIOR. — Hoy dos funciones: matinée: el final de "La máscara roja". Noche, "Vendida", por la artista Paulina Frederick.

Oficina del Trabajo

Servicio de colocaciones.— Resumen semanal

Ofertas de colocaciones.— En la presente semana se ha ofrecido ocupaciones para un total de 221 obreros, 1 familia de inquilinos y 1 guardián para cárcel. Las ocupaciones ofrecidas se descomponen como sigue: Establecimientos industriales 86; Obras Públicas 10; Faenas Agrícolas 124; 1 familia de inquilinos y 1 guardián para cárcel.

Despacho de trabajadores.—

—Se han despachado con colocaciones un total de 165 obreros y 6 familias de inquilinos. Además se han despachado libremente por no aceptar las ocupaciones ofrecidas un total de 431 personas incluso las mujeres y los niños.

Pedidos de colocaciones.— Se han inscrito en la oficina en demanda de ocupaciones, 507 trabajadores y 18 empleados.

Jira pictórica

Han regresado de una jira pictórica por las regiones australes, los señores Pedro de Lima y Ulises Vásquez.

La labor realizada será expuesta en los próximos salones.

Jubilación

Ha iniciado su expediente de jubilación el Alcaide de la Aduana de Valparaíso señor don Estéban Henríquez.

Pago de cuentas pendientes

En el Ministerio de Hacienda se nos informó que en la semana que empieza se dará comienzo al pago de las cuentas pendientes.

ARMANDO MORA P.
DENTISTA.— Ayudante clínica operatoria de la E. Dental. Estado 136.

PIPERAZO-LITHION
cura radical del reumatismo, gota. Desinfectante vías urinarias.
Venta en las buenas boticas y Farmacia Española, Ahumada 318
Depósito general: Laboratorio Londres, de Valparaíso

CASA MODERNA
Muy cómoda se arrienda por seis meses o más con o sin muebles. Verla y tratar: ERASMO ESCALA 2189 ESQ. FONTECILLA.
952-C-9

INGENIERO MECANICO
Se encarga de la inspección, instalación y recorrida de motores de combustión interna, especialmente Diessels. Transformación de motores a parafina a petróleo crudo.
ENGINEER, Casilla 3639.
x-752-9-c.

MATAMOSCA NUMERO 13

Este matamosca mata las moscas infaliblemente en cantidades fabulosas jamás visto y la mata en verano e invierno.
Agente General: AUG. O. BOHME
Santiago.—Huérfanos 710 esq. Claras
Casilla 1163.—Teléf. Ing. 1796

La recepción al Ministro señor Edwards

Ha continuado el Círculo de Jefes y Oficiales Retirados preparando la recepción que se hará mañana en la estación Mapocho al Ministro de Chile en Londres, don Agustín Edwards.

Conforme con lo que se ha acordado por el Comité de la recepción, el señor Edwards arribará a Santiago en el tren de las 11.30 horas.

El Círculo de Jefes y Oficiales Retirados y Liga Patriótica Militar y algunas instituciones obreras se preparan con entusiasmo a recibir al representante de Chile en el extranjero.

Para ordenar la recepción y tomar otros importantes acuerdos, se nos encarga invitar a las sociedades obreras que hayan adherido y a las que no lo hayan hecho, a las sociedades deportivas, colonias aliadas, etc., a la última sesión que se celebrará hoy a las 11 horas en la Liga Patriótica.

Según nos informa el presidente de la Federación de Estudiantes, ésta institución no ha adherido a la recepción que se prepara, como erroneamente se ha dicho.

Alumbrado eléctrico público

La fiesta de ayer con motivo de la colocación del primer foco en la Plaza Bilbao

Poco después de las 17 horas de ayer, se efectuó una simpática fiesta, con motivo de la colocación del primer foco eléctrico con el que se empezarán los trabajos de alumbrado público del sector de la Subdelegación 14 Urbana, entre las calles de Borgoño y Carrión, Independencia y Fermín Vivaceta, población que cuenta, según se nos manifestó por algunos vecinos, con no menos de 10,000 habitantes, de los cuales el 30 por ciento habita en numerosos conventillos y habitaciones obreras.

Entre la comitiva oficial anotamos al primer Alcalde señor Ugarte, al segundo señor Retamales, diputado señor Adrián, el regidor señor Escanilla, a quien se deben estos trabajos y los progresos que anotamos en esa populosa Comuna y numerosas personas.

Después de las ceremonias del caso, que fueron amenizadas por una banda de músicos, los asistentes dejaron la Plaza Bilbao, en la que quedaba instalado el primer poste del alumbrado que dará mayor vida a esa población obrera, y se trasladaron a una casa vecina en la que se sirvió un lunch con el que el vecindario festejaba a las autoridades municipales y al regidor don Diego Escanilla.

Hospital General Mixto

Ha sido abierta al público la Maternidad del Hospital General Mixto de la Comuna San Miguel.

El Hospital cuenta con el personal necesario para atender a las enfermas gratuitamente en su domicilio.

En caso de urgencia atiende llamados por teléfono.

Las consultas son atendidas los días Martes, Jueves y Sábado, de 8 a 9 de la mañana.

Además se proporciona ropa gratuitamente a las guaguas.

Defunciones

Marzo, 8.—Benito Espinoza de 61 años; Luis Soto de 24, Elena Cortés de 20, Juan Valdés de 40, José Tapia de 45, Berta Pulgar de 6, Rafaela Sandoval de 80, Matilde Nudeman de 6, Celestino Campette de 77, Carlos Pearce de 68, Crisólogo Maldonado de 1, María Romo de 4, Elvira Romo de 38, Gonzalo Godoy de 18, Tránsito Gálvez de 62, Graciela Godoy de 18, Ramón Aguayo de 19, Antonio Lizama de 64, Gilda Valle de 1, Marta Ortiz de 1, Juan Berríos de 3, Humberto García de 2, Ana Melia de 1, Humberto León de 25, María Moreno de 71, Jenaro Muñoz de 25, Tegualda Galarce de 6, Jacinto Sepúlveda de 68, Eugenio Moya de 8, Luis Grez de 10, Rafael Concha de 35, Dolores González de 40, Rosa Reyes de 36, Lorenzo Contreras de 56, y 11 menores de un año.

TEATRO SANTIAGO
Empresa Teatral del Pacífi
Compañía Manolo Fernán
HOY DOMINGO 9 MARZO
Matinée, a las 15.30.
¡Siete actos!
AGUA DE BORRAJAS
A VER SI CUIDAS DE AME
Vermouth Selecta, a las 18.3
MI TIA RAMONA
Noche. Dos únicas secciones
1.a Tanda especial, a las 21
FLORESTAN Y LAVIRET
2.a Tanda especial, a las 22
MI TIA RAMONA

TEATRO DE LA COMED
Empresa Ernesto Bouque
Compañía Argentina Quiroga-
DOMINGO 9 DE MARZO DE
Matinée, a las 15 (3 P. M.)
La comedia en tres actos
MARIDOS CASEROS
Vermouth Selecta, a las
P. M.)
Segunda representación de
éxito
LOS DIENTES DEL PE
Noche, a las 21.20 en punto
Estreno de la gran comedia
tres actos
LA MUJER DE ULISES

TEATRO COLON
SAN PABLO ESQ. DE TEAT
HOY 8 MAGNIFICAS FUNC
Matinée Fox. ¡¡Exito!!
PECADORA INOCENT
Especial. A las 6 1|2. ¡¡Suce
PERSONA NON GRAT
Super Fox.
NOCHE. Programa doble.
JUNE CAPRICE
Y EL CRIMEN POR AMO
DOMINGO 16. ESPECIAL y N
LA CASA DEL ODIO
Perla White y Antonio Moreno

TEATRO SAN MARTIN
Av. Matta entre San Diego y
Compañía de Zarzuelas y Vaude
Primer actor y director Rogel
Espléndida orquesta
HOY DOMINGO 9 DE MA
Dos grandes funciones
Matinée, a las 3.15 P. M., co
baja de precios.
A VER SI CUIDAS DE AME
Noche, a las 9.15 P. M.
Estreno en el barrio del vaude
en 3 actos
LA PRESIDENTA
Gran acto de variedades.
Precios por función completa.
cos, $ 10; Platea, $ 2; Balcón, $
Anfiteatro, $ 1; Galería, $ 0.
ños, $ 0.40.

CERRO SANTA LUCIA
LA PIÑATA
HOY DOMINGO DE PIÑATA
Ultimo gran baile de Carna
que se anunciará a todo San
con fuegos artificiales
CONCURSOS DE BAILES
Y DISFRA
y repartición de todos los pre
del Carnaval.
Cada pareja tiene derecho a saca
cintas de la sorpresa
Entrada general: TRES PES
EN TRAJE DE FANTASIA, 2 PE
Los premios son los sigu
media docena de tazas japonesas
ra té, 1 blusa de seda japones
costurero japonés, 2 guanteras,
modas japonesas, 1 par sandalias
seda japonesas, 1 billetera japo
1 escritorio americano y en la
presa; 8 pulseras del amor; 8 c
dos y 8 chaucheras con plata.

Recargo aduanero

El Ministerio de Hacienda fijado el recargo aduanero la semana que se inicia 115.89 por ciento.

El 25 por ciento en letras bre Londres o Nueva York de derechos de exportación se c rá a razón de 19 peniques milésimos de penique por peso oro de 18 d.

Boy-Scouts

BOY-SCOUTS DE CHILE. — **Directorio General.** — Se cita sesión a los miembros del torio General de los Boy-Scouts Chile para el Martes 11 del sente, en el Instituto Superior Educación Física, Morandé, Tabla: Elección de presidente

ENTREVISTA CON EL MINISTRO DEL INTERIOR

IDEAS DEL GOBIERNO ANTE LOS GRAVES PROBLEMAS QUE PENDEN DE SU CONSIDERACION

ES INDISPENSABLE BUSCAR LA MANERA DE DISMINUIR EL VALOR DE LOS ARTICULOS DE CONSUMO, Y DEBEMOS CONVENIR EN QUE ES DIFICIL REMEDIAR EL MAL QUE SUBSISTE EN FORMA ABSOLUTA Y RAPIDA

SERIA EFICAZ PARA CONSEGUIR EL OBJETIVO QUE SE PERSIGUE TODA MEDIDA QUE TIENDA AL AUMENTO DE LA PRODUCCION DE ARTICULOS ALIMENTICIOS

LAS CLASES TRABAJADORAS PODRIAN MEJORAR POR SU PROPIO ESFUERZO SU SITUACION

Declaraciones que nos hace el señor Quezada Acharán

Desde hace algunos días teníamos el deseo de entrevistar al señor Ministro del Interior, don Armando Quezada Acharán, con el propósito de conocer las ideas que tiene el Gobierno ante los graves problemas que penden de su consideración. En el día de ayer nuestros deseos se vieron realizados.

Nos recibió el señor Quezada Acharán con el mayor agrado, y aún nos agradeció la oportunidad que le brindábamos, para dar a conocer el programa de trabajo realizado por el Ministerio que preside y las orientaciones que sustenta para el futuro.

—¿Ha podido el Ministerio, preguntamos, realizar alguna parte de su programa?

—El Ministerio — nos respondió el señor Quezada—llegó al Gobierno con un programa de trabajo claro y definido, en el cual se comprendían los problemas nacionales de más interés, tales como la cuestión internacional, el abaratamiento de la vida, los problemas económicos y la instrucción primaria obligatoria.

En los dos meses que el Ministerio alcanzó a trabajar con el Congreso en funciones, emprendió la tarea de buscar una solución para estos problemas a excepción de la cuestión internacional en que coinciden todas las opiniones en un sentir general. En lo relativo a los demás, que eran de urgencia y complicados, hubo que estudiarlos simultáneamente, lo que constituye, como se comprende, una seria dificultad para el despacho de todos. Sin embargo, se pudo obtener el despacho de la ley que concede fondos para el establecimiento de los almacenes fiscales a fin de abaratar la vida; la suspensión del impuesto al ganado; la rebaja de impuestos a otros artículos de primera necesidad; la concesión de $ 2.000,000 para los arreglos de caminos y en el orden financiero el despacho de algunas leyes como la de papel sellado, avanzándose el estudio de otras. Se procuró el despacho de las leyes que mejoran los personales de las policías y carabineros; se presentó un proyecto para comprar semillas por cuenta del Estado a fin de repartirlas a los agricultores, y se obtuvo finalmente que fuera informada la ley de instrucción primaria obligatoria.

—¿Y la clausura del Congreso?

—"Fué indispensable, nos dice el señor Ministro, ofrecer un receso a las Cámaras, cuyo período de sesiones durante el año 1918 pasó el límite de lo normal.— Ustedes deben saber que el número de sesiones celebradas en el año pasó de doscientas cincuenta, lo que no tiene paralelo en los antecedentes parlamentarios. Es necesario, en las circunstancias actuales, reanudar en algún tiempo más el período de sesiones: el Ministerio mantiene su programa y procurará por todos los medios posibles realizarlo; debiendo agregar a él, en los momentos actuales, la introducción de las posibles economías en los gastos públicos a causa de la reducción de las rentas fiscales.

—Y el problema de las subsistencias, ¿podrá tener una solución más o menos pronta?

—"Me parece indispensable buscar la manera de disminuir el valor de los artículos de consumo, porque el mal subsiste, y debemos convenir en que es difícil remediarlo en forma absoluta y rápida, pues se trata de un problema universal. No podemos olvidar que existen grandes poblaciones de varios millones de habitantes, en el centro y oriente de Europa, en las cuales la falta de medios de subsistencias y el encarecimiento de la vida son enormes; estado que produce una demanda extraordinaria de artículos de subsistencias en el resto del mundo, ya que aquellas poblaciones, prácticamente, han dejado de producir los alimentos q

Si hubiese alguna estadística al respecto, podría llegarse fácilmente a la conclusión de que Chile está en condiciones menos malas que la generalidad de los países, sin que esto indique que no sea indispensable tender a mejorar cuanto antes la actual situación. Con todo, a nadie debe escaparse que no se puede suprimir de golpe el mal existente."

Refiriéndose al proyecto de la Administración Nacional de Subsistencias, que se ha prestado a tantos comentarios, el señor Ministro, nos expresa, que él no ha sido un partidario entusiasta de ese proyecto por muchas razones. Cree que la organización que se consulta en él no puede rendir los frutos que se esperan de su bondad, porque no contamos con un personal administrativo competente para una cosa tan complicada, porque su organización, o es meramente consultiva y académica, o, si tiene facultades ejecutivas, puede ocasionar, con medidas que no se funden en un estudio completo, el desaliento en los productores, a semejanza de lo que ocurrió en Francia y otros países, en que la fijación de precios máximos y otras medidas análogas tendieron a disminuir la producción. Nos agrega, que la idea de la Junta Nacional de Subsistencias, no tiene precedentes en nuestra legislación ni en los programas de nuestros partidos; más aún, ella no figuró en las peticiones obreras del 22 de Noviembre. La creación de este órgano fué iniciativa de la Cámara de Diputados.

"Con todo, nos agrega, yo, a pesar del concepto que tenía sobre el particular, no creí que debía poner el peso del Gobierno en contra de una idea que contaba con el apoyo de la Cámara, y en la cual se cifraban grandes expectativas. Y considerando, además, que podría estar yo equivocado en esta apreciación, no combatí el proyecto, y lejos de eso, solicité varias veces su despacho en la Cámara.

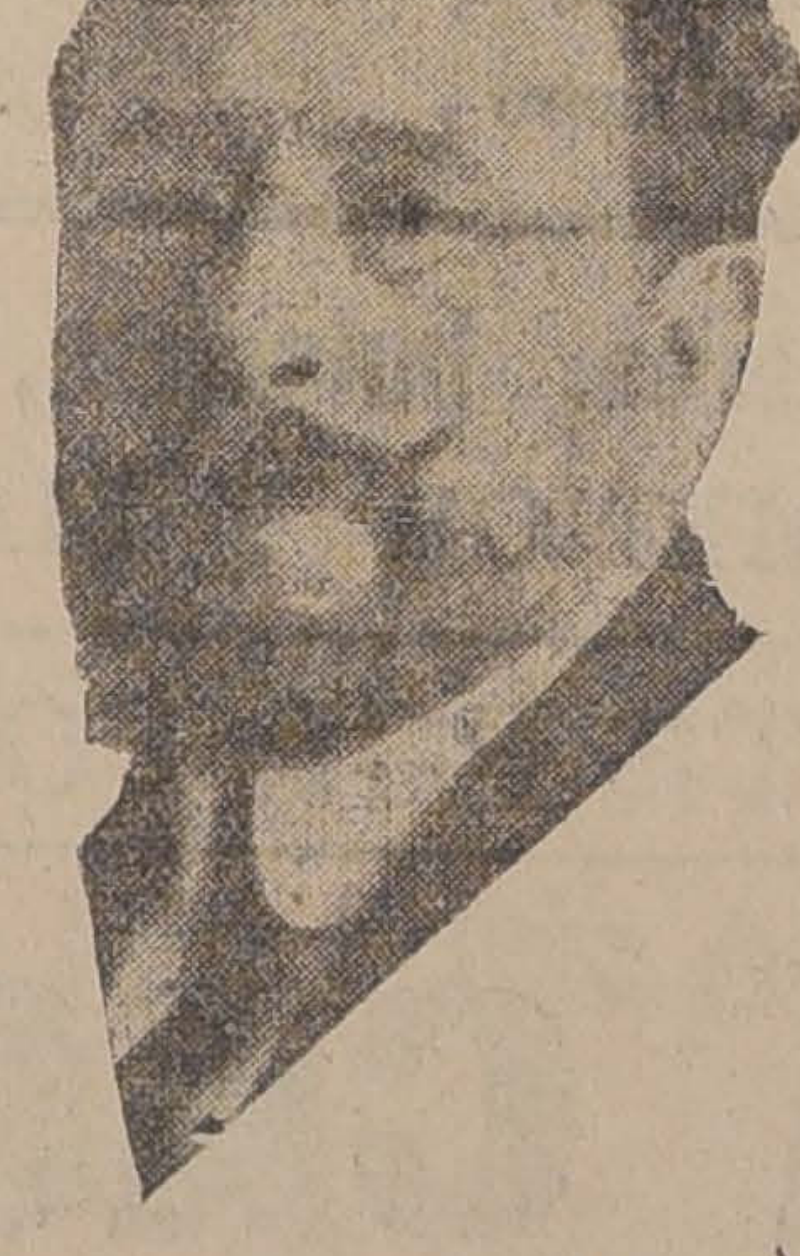

"Mi actitud ha sido censurada por algunos, que llegarían a creer que el Ministro es enemigo del pueblo porque no ha abrazado con calor esta iniciativa. No creo necesario desvanecer este error, que revela mucha precipitación de juicio. Lo que me resulta inexplicable es el hecho de que en alguna asamblea radical se pretenda censurar al Ministro por su actitud, siendo que, si en una Convención General del Partido Radical, cuyo programa no consulta tal idea, se pretendiera incorporarla a éste, creo seguro que una gran mayoría de los radicales del país la rechazaría.

"Creo que se puede ser partidario del abaratamiento de la vida y amante del pueblo sin aceptar estas novedades, que suelen surgir en los momentos de crisis, que apasionan los espíritus y que después, al contacto de la realidad, se desvanecen como bellas ilusiones.

—¿El Gobierno propondrá entonces otras medidas?

—El Gobierno debe mantener su propósito de procurar el abaratamiento de la vida, para ello serán hoy y serán siempre eficaces otras medidas, que tiendan **al aumento de la producción de artículos alimenticios**, fomentando la construcción de caminos; el suministro de semillas para los agricultores; la seguridad de la vida y de la propiedad de los campos; la entrega a la colonización de las tierras vacantes del Estado; la provisión de fletes; el regadío del territorio, etc.

"Junto con eso, y para combatir la especulación y el exceso de los intermediarios, debe adoptarse medidas que caben dentro de las facultades naturales de la autoridad local. No se ha insistido lo bastante, me parece, en la importancia que tendría una acción municipal decidida e inteligente, en este sentido: ella puede, y ciertamente debe, defender al público contra el acaparador y poner remedio a la excesiva multiplicación de los intermediarios.

"Con eso, y con la apertura de almacenes fiscales, que pronto funcionarán en Santiago, se puede reducir a sus legítimas proporciones la influencia de la especulación comercial en el alza de los precios.

Esta cuestión, por los mil factores que en ella actúan, no es susceptible de resolverse con una o dos medidas aisladas; es sumamente compleja.

Ahora bien, problemas tan complejos, deben estudiarse con serenidad y veracidad y resolverse con sinceridad. En Chile la población obrera no carece de trabajo, como lo demuestra el hecho de que los obreros que han quedado desocupados en las salitreras han encontrado en general trabajo en el sur. Puede decirse aún, en general, que las clases trabajadoras podrían mejorar por su propio esfuerzo su situación, si tuvieran más disciplina y perseverancia para el trabajo, mayores hábitos de ahorro y más cohesión en los vínculos de familias, y si se hubiera evitado el desarrollo que el alcoholismo y los malos hábitos higiénicos han tomado en el hogar obrero.

Por estos motivos he creído siempre que en un programa completo sobre el particular, debe tener lugar preferente la instrucción obligatoria para elevar intelectual y moralmente a los ciudadanos, haciéndolos sentir nuevas necesidades que los vinculen a una vida más elevada, más ordenada y más progresista, y debe además comprenderse en este programa la mejora de la vivienda obrera, la represión del alcoholismo, la buena organización de la familia y la aplicación perseverante de una política de higiene social, que incluya, no sólo lo que de ordinario se comprende en este título, sino también la legislación sobre contrato de trabajo, seguridad de los talleres, trabajo de las mujeres y de los niños, etc.

Podrá decirse que todas estas son hermosas frases, y que entre tanto, el problema es apremiante y hay que resolverlo luego. **Pero, desde que el mundo es mundo, los problemas sociales sólo se resuelven atacando sus causas, y cuando son como en este caso complejos y múltiples, un estadista honrado tiene que decir honradamente que su solución es complicada, laboriosa y difícil.** Debemos convencernos de que pasó el tiempo de los alquimistas políticos, que cifraban en una medida o en una ley la mejora completa del vasto y complicado cuerpo social.

Lo que se debe exigir, agrega el señor Quezada, en tono convincente, es que todos pongan manos a la obra, y la verdad es que en los momentos actuales ése es el sincero propósito de todos en Chile.

—Sin embargo, sería acaso difícil el abaratamiento de la vida—interrumpimos— con una moneda depreciada.

—Efectivamente nos dice, es punto esencial de todos estos esfuerzos para mejorar la situación de nuestro país el de dar estabilidad a la moneda; es absolutamente intolerable la situación en que se vive a este respecto y uno de los mayores bienes que puede hacerse a la República consiste en poner fin a la instabilidad del cambio, verdadero cáncer que está aniquilando a la nación, que suprime la base para todos los negocios estables y serios, y que sólo da facilidades para la especulación y el juego a costa de la fortuna pública.

—¿Y qué puede decirnos en cuanto a las medidas adoptadas en resguardo del orden?

—Como he dicho antes, el Gobierno ha trabajado por obtener las medidas posibles tendientes a mejorar la situación actual. Y ocurrió que mientras este trabajo se desarrollaba con el mejor espíritu por el Gobierno y el Congreso, se produjeron hechos que obligaron a adoptar ciertas medidas en resguardo del orden público.

"Mucho se ha hablado sobre este particular, se ha dicho que esas medidas eran innecesarias y se ha llegado a la exageración de expresar que para aliviar el hambre del pueblo el Gobierno no ha encontrado nada mejor que establecer la dictadura. La necesidad de estas medidas las calificó el Congreso al aprobarlas por inmensa mayoría.

"A la verdad creo, como lo dije en las Cámaras, que los organizadores de los movimientos populares, con quienes he conferenciado varias veces, siempre tuvieron propósitos de orden y tranquilidad, pero también estoy convencido de que existen en el país no pocos elementos que sueñan con una violenta subversión del orden público, creyendo posible introducir en Chile la anarquía y el transtorno que se han desencadenado en otros países. Esos elementos se preparaban para aprovechar reuniones bien inspiradas y pacíficas, viendo modo de provocar desórdenes que en aglomeraciones heterogéneas y numerosas pueden efectuarse fácilmente sin que sus directores oficiales las dominen.

"Evidentemente, siguió el señor Quezada, tales pretensiones eran quiméricas, porque en Chile está muy lejos todavía el día en que el motín o la subversión puedan imponerse sobre la autoridad que descansa en bases propiamente inconmovibles. El Gobierno creyó, entonces, de su deber que era preferible prevenir sucesos luctuosos en vez de dejarlos producirse; y, por más que se diga y se declame, yo he de conservar la satisfacción de que hasta ahora nuestro país ha atravesado una situación difícil y crítica como pocas, sin que se haya alterado el orden público, sin que se haya derramado sangre y sin que hubiese sido preciso tomar sino una que otra medida aislada de rigor.

"El orden público es la primera de todas las necesidades: él constituye, como la atmósfera, que el cuerpo social necesita para vivir y crecer. Por lo mismo, el primer deber del Gobierno es asegurarlo, aunque ello imponga dolorosos sacrificios.

"Y, lo repito, es para mí una satisfacción pensar que hasta ahora vamos atravesando esta gravísima y revuelta etapa de la historia del mundo sin que se haya alterado la tranquilidad social en la forma dolorosa manifestada en otras naciones de Europa y de América.

"Y, por lo mismo, obtenido este resultado, el Gobierno se ha abstenido de ejercitar, salvo en lo más preciso, las facultades extraordinarias que recibió del Congreso.

"Decretado el estado de sitio en Antofagasta por las razones que todo el mundo conoce, se le ha aplicado con benignidad; y en el resto del país no se ha arrestado a nadie; no se ha prohibido un meeting; no se ha clausurado un diario; y todos, ciudadanos y prensa, han disfrutado de plena libertad, de una libertad que, por lo demás, algunos han usado ampliamente para acusar de tirano al Gobierno que así procedía.

"Ciego sería quien no viera, por lo demás, que nuestros problemas internos siguen aún en pie, que continúan siendo delicados; y por eso creo, como lo he dicho y repetido, que todos, gobernantes y gobernados debemos continuar trabajando patriótica y resueltamente por resolverlos en buena forma.

"Creo, nos dice el señor Quezada, que es indispensable no seguir sembrando la semilla de una discordia inacabable, no continuar diciéndole a las clases trabajadoras que los ricos los roban, que el Gobierno está al servicio de una odiosa oligarquía, ni tampoco hay que decirles a los otros que las reivindicaciones populares carecen de justicia y debe desoírselas para reprimir por la fuerza sus manifestaciones.

"El odio de clases es estéril y el egoísmo de clases a su vez es funesto. Debemos unirnos todos en un patriótico sentimiento para cumplir, cada uno en su esfera, el deber de contribuir a hacer más justo, más amable, y más benéfico el círculo social en que vivimos.

"Hace cerca de quince años, —nos dice el señor Quezada,—hablando sobre la cuestión social, yo terminaba una conferencia haciendo votos por que las reformas sociales del futuro se realizaran por todos los chilenos unidos en un amplio sentimiento de solidaridad, en vez de ser arrancadas violentamente a los unos por los otros.

"Hoy, el tiempo transcurrido y mi mayor experiencia, no hacen sino confirmarme más y más en aquellas ideas."

COMERCIANTES E INDUSTRIALES

DE CHILE

Fusión de dos sociedades

En la sesión celebrada el cinco del presente por el directorio de esta corporación, se dió cuenta, entre otros asuntos, de un proyecto de fusión de las instituciones "Asociación Viajantes de Chile", que tiene su asiento en Concepción, y la "Sociedad Representantes Comerciales e Industriales de Chile", con residencia en esta capital.

Reunidos en Concepción los representantes de ambas instituciones, se aprobó en términos generales un proyecto con la síntesis de las aspiraciones de unión, proyecto este que deberá ser expuesto a la consideración de las respectivas asambleas.

En el encabezamiento de este proyecto, se consignan los propósitos de solidaridad y de aspiraciones comunes que informarán a todos los socios que formen parte del gremio de viajantes y representantes comerciales e industriales de Chile.

Sobre la fusión de las instituciones citadas, se aprobaron las siguientes ideas generales:

"1.o Fusión absoluta con directorio central en Santiago y delegaciones principales en Concepción y Valparaíso, y juntas locales en los pueblos o centros comerciales que se acuerde.

2.o Constitución y personería independientes de cada sociedad: mantendrían el intercambio de servicios, de socorros mutuos y de hospitalidad y la unidad de criterio en los fines generales que se persiguen y en su contacto con las demás sociedades y ante la legislación social y económica del país.

3.o Establecer una sola Sociedad Nacional de Viajantes y Representantes Comerciales de Chile, sintetizándose en un breve estatuto único común, y dejando al arbitrio completamente autónomo de cada una, la confección amplia de sus respectivos reglamentos sociales, la administración de sus fondos y la generación de sus directorios internos, cuyo directorio central y sede principal estarían en la capital de la República".

El estudio complementario de las fórmulas anteriores se proseguirá por correspondencia o por medio de delegaciones especiales entre los directorios de ambas sociedades, debiendo acordarse la resolución definitiva en una visita que la Sociedad de Concepción efectuará con oportunidad a la institución de Santiago.

El presidente de la Sociedad Representantes Comerciales e Industriales, relató algunas de sus impresiones de su jira al sur, dejando constancia especial de los propósitos de compañerismo y unión que abriga el Directorio de la "Asociación de Viajantes de Chile".

Se acordó por último citar a una asamblea general a objeto de dar cuenta de las gestiones anteriores y oir la opinión de los socios sobre el citado proyecto de fusión.

Adicto militar en Bolivia

Con fecha de ayer el Ministerio de Relaciones ha expedido un decreto por el cual se nombra Adicto Militar a la Legación de Chile en Bolivia al Teniente Coronel señor don Arturo Abumada Bascuñán.

Novedades de Estacion

Estado 64 LA RIOJANA Estado 74

Ofrece a su distinguida clientela un inmenso y novedoso surtido en géneros recién recibidos.

PAÑOS y TERCIOPELOS de lana para trajes y abrigos lindos colores.
ESPONJAS de lana última creación, en todos colores.
GABARDINAS pura lana colores de moda a 15, 14, 12.50 y 11 metro.
TRICOTINAS finas lindos colores al precio ínfimo de 15 metro.
TERCIOPELOS CHIFFON de seda, gran variedad de colores.
CHERMEUSE de seda, clase extra, en todos colores.
Artículos para **COLEGIALES**, ofrecemos a precios de ocasión.
FRAZADAS de lana y de algodón, **COLCHAS**, **SOBRECAMAS**, **SABANAS** de crea, **FUNDAS**, **PAÑUELOS** de mano, **PAÑOS** de cara en felpa y granité, **SERVILLETAS**, **SARGAS** azul marino pura lana para uniforme desde 6.80 metro.
SECCION TAPICES: ALFOMBRAS de 1 pieza, **GUARDAS** para escala, **ESTERAS** de Coco, **LINOLEUM**, **CORCHO**, **YUTOS**, **FELPAS**, **CORTINAS**, **STORES**, **VISILLOS**, ofrecemos el mejor surtido en plaza a precios muy convenientes.

Nota.— Antes de hacer sus compras consulte nuestros precios.

MARTINEZ BLANCO y Cía.

HACENDADOS
AFTOCURA

Contra la Fiebre Aftosa o Epizootea, del Instituto Biológico Internacional de Buenos Aires.

(Antes de 24 horas se ven sus infalibles resultados). Pedidos de provincias atendidos con prontitud.

TENEMOS constantemente:

Castradores. Descarnadores, jeringas para heridas, lavados vaginales e inyecciones, señaladores australianos para orejas de lanares y vacunos, carabanas numeradas, argollas para toro, trócar, pinzas para tatuajes, numeraciones para astas y marcas a fuego para fundos, de acero especial, etc., etc.

LLEGÓ
Tuberculina y Naptalina en bolitas y escamas.

Vacuna anti-carbunclosa de la Quinta Normal y toda clase de específicos para enfermedades de los animales.

DESINFECTANTE NAPHTO CARBOL, lo mejor que se conoce.— Bombas pulverizadoras para aseo de pesebreras y baños de animales.

Establecimiento Veterinario "LA HACIENDA"

SANTIAGO, PASAJE BALMACEDA N.o 1-Teléf. Ing. N.o 558

CONSULTAS GRATIS DIARIAMENTE, DE 16 A 18 HORAS.

EN LA POLICIA DE SANTIAGO

El arresto del comisario don Alberto Valladares

Carta del señor Valladares a propósito de nuestro reportaje de ayer.—Presentación a la Corte de Apelaciones

Con motivo del reportaje al Prefecto de Policía señor Toledo Tagle, que publicamos ayer, y en el cual el referido jefe explica los motivos que tuvo para imponer al Comisario de la 5.a sección don Aurelio Valladares un arresto, privándole del mando de su Comisaría, el señor Valladares nos ha enviado la carta que damos a continuación:

"Santiago, 8 de Marzo de 1919.—Aurelio G. Valladares al señor Director de "LA NACION".—Muy señor mío:

Me permito dirigirme a Ud., rogándole que quiera insertar la presente comunicación en el diario que Ud. dirige.

En el diario "La NACION" de hoy he visto que el señor Prefecto ha publicado un reportaje, en el cual da cuenta al público de las razones que le han inducido a imponerme la pena de arresto por ocho días en mi domicilio, relevándome, al propio tiempo, del mando de la Comisaría 5.a

Mi deseo habría sido mantener este asunto en la más absoluta reserva por ahora, y, al efecto, me he abstenido de dar informaciones a la prensa, por más que ellas se me han solicitado insistentemente. Mas, en vista de la exposición de mi jefe, debo decir dos palabras.

Es efectivo que me encuentro cumpliendo esa orden de arresto; pero sobre la legilidad y arbitrariedad de ella debe pronunciarse la justicia ordinaria.

Mientras ésta dicta resolución, seguiré absteniéndome de todo comentario en la prensa; lo que no obsta a que en toda ocasión reconozca y agradezca debidamente los conceptos tan benévolos que respecto de mi persona se han servido hacer los señores periodistas que están tratando esta cuestión.

Con mis agradecimientos más cordiales, quedo del señor Director, su obsecuente servidor. — **Aurelio G. Valladares**"

He aquí el recurso de amparo interpuesto ante la Iltma. Corte por don Aurelio Valladares contra el señor Prefecto de Policía don Rafael Toledo:

"Con el documento que acompaña, ad efectum videndi, ocurre de amparo y pide se declare como solicita en la conclusión.—I. C.—Aurelio G. Valladares, Comisario de la 5.a sección de la Policía del Orden de esta ciudad, domiciliado en calle Mapocho 1518, a V. S. I. digo: de orden del señor Prefecto, don Rafael Toledo, me encuentro privado de mi libertad, arrestado en mi casa a virtud de la determinación tomada por dicho jefe, cuya copia acompaño a V. S. I. ad efectum videndi.—El art. 151 de la Constitución del Estado dice que: "Ninguna magistratura, ninguna persona, ni reunión de personas pueden atribuirse, ni aún a pretexto de circunstancias extraordinarias, otra autoridad o derechos que los que expresamente se les haya conferido por las leyes".

Según el N.o 4 art. 10 de la misma Carta Fundamental, "Nadie puede ser preso, detenido o desterrado si no en la forma determinada por las leyes".

El art. 99 de la misma dice que: "la facultad de juzgar las causas civiles y criminales pertenece exclusivamente a los Tribunales establecidos por la ley".

El señor Prefecto, por sí y ante sí, erigiéndose en tribunal, me ha juzgado, me ha condenado y ha hecho cumplir su condena haciendo efectivo en mi persona el arresto que decretó; ello sin forma de juicio y con manifiesta infracción de las disposiciones constitucionales transcriptas; de las leyes de garantías individuales; del Código Penal, art. 148 N.o 6 y del Código de Proc. Penal.

El señor Prefecto carece de facultades para imponer arresto a los jefes de policía, ni ignora esta carencia de facultades y la prueba de ello es que no ha citado, "porque no existe", disposición alguna legal o reglamentaria que le autorice para imponerlo a los jefes de policía, como somos los Comisarios.

Luego, las infracciones aludidas las ha cometido a sabiendas de que con ellas incurría en las responsabilidades del delito.

En ejercicio de las facultades que me concede el art. 328 del C. de P. P., ocurro a V. S. I. interponiendo recurso de amparo contra el arresto indebido que en mi contra ha hecho efectivo el señor Prefecto don Rafael Toledo, y, conforme a los citados arts. 328, 329, 330, 331, 332, 333, 334, 335, 336 y 338 del Cód. de Proc. Penal; 148, 149 N.o 6 del Cód. Penal y demás disposiciones legales, que rigen la materia, solicito de V. S. I. que, acogiendo este recurso se sirva:

1.o Decretar mi inmediata libertad revocando la orden de arresto; 2.o Disponer que pasen los antecedentes al Ministerio Público para los efectos del art. 333 del C. de Proc. Penal y 143 del C. Penal; 3.o Declarar arbitrario el arresto; 4.o Reservarme mis derechos y acciones civiles y criminales para perseguir y hacer efectivas las indemnizaciones y perjuicios que me correspondan contra el autor del abuso que ha motivado el presente recurso.

La Iltma. Corte proveyó: Santiago, 8 de Marzo de 1919.—Informe el señor Prefecto de la Policía de Santiago don Rafael Toledo, dirigiéndosele oficio.— **Alfredo Bascuñán Cruz.**—Proveído por la Iltma. Corte.—**J Alcalde.**"

Consejo de Alimentación Nacional

En la sesión del Viernes último la comisión que fué últimamente al sur dió cuenta detallada de su cometido.

La cuenta mereció la aprobación entusiasta del Consejo.

Ministros de Estado

Se ha dirigido a Peñaflor el Ministro del Interior señor don Armando Quezada Acharán.

—Según hemos sido informados, mañana regresarán a esta capital los Ministros de Relaciones y de Hacienda señores don Luis Barros Borgoño y Luis Serrano Arrieta.

EL CONGRESO DE ALIMENTACION

Se inaugurará hoy a las dos de la tarde

Como está anunciado, hoy a las dos de la tarde se inaugurará en la Federación de Estudiantes el Congreso de Alimentación.

En la tarde de ayer llegaron los delegados de provincia, los que fueron recibidos por varios miembros de la Asamblea Obrera.

Esta noche, se ofrecerá un té en los comedores de la Federación de Estudiantes a los congresales de provincia.

La inscripción vale tres pesos y se halla abierta en el local indicado.

A las 9 de la mañana se reunirán hoy los delegados de la Asamblea Obrera en Estado 73, para cambiar algunas ideas acerca del Congreso.

Retreta en la Plaza Almagro

Hoy, desde las 20 hasta las 21 y media horas, habrá retreta en este paseo con un escogido programa por la Banda del Batallón Pudeto.

VER PARA CREER

EL HOTEL ATENAS

ofrece sus nuevos y elegantes comedores a su distinguida clientela y público en general, donde encontrarán espléndida comida.

a $ 1.50 el cubierto

BASCUÑAN GUERRERO 23

PROPIEDADES

Vendemos, entre otras, las siguientes:

GRAN AV. MACUL.—Hermoso chalet de tres pisos, edificado en 600 metros cuadrados, teniendo la propiedad un total de 3,868 mts. Está perfectamente cerrado y hay más de 100 árboles frutales en producción. **Precio: $ 80,000.** Deuda hipotecaria. Facilidades.

AV. SALVADOR.—Extensa y espléndida casa-quinta, construcción sólida, con 16 habitaciones espaciosas, salas de baño, dependencias, cocheras, jardín, árboles frutales, buen gallinero, etc. Alumbrado eléctrico. Todo en perfecto estado de aseo y conservación. **Precio: $ 60,000**, con facilidades.

GRAN PROPIEDAD DE RENTA, moderna y excelente porvenir, que pronto tendrá frente a tres calles, construída con buen material, tiene dos pisos, patios, subterráneo, luz eléctrica, etc. Actualmente toda arrendada y puede dar con pocos arreglos $ 18,000 de renta. Vendemos con facilidades en $ 100,000, incluyendo $ 25,000 deuda hipotecaria.

MARTINEZ DE ROZAS, cerca Matucana.— Casa en bajos, construcción moderna, 10 habitaciones, dependencias y arboleda. Deuda Caja Hipotecaria: $ 5,000. **Precio: $ 30,000.** Facilidades.

AV. LAS ECINAS.—Gran sitio de 80 por 90 metros, con muchos árboles frutales y plantaciones chacarería, con cimientos y murallas para la construcción de casas. Vendemos en $ 35,000. Estos terrenos están a una cuadra de carros.

CASAS DE HABITACION DE $ 200 A $ 1.000 necesitamos para pedidos urgentes para arrendatarios solventes.

A. FERRAN & Co.

CASILLA 1043.— GALERIA ALESSANDRI [illegible] — TELEF. 274

Neumáticos para autos
"VITALIC"
— Y —
"MICHELIN"
son los que no fallan jamás.
Augusto O. Bohme
SANTIAGO
Huérfanos 710 esq. Claras, Casilla 1163.
Teléfono Inglés 1796

COLEGIO UNIVERSITARIO INGLES

Las clases se reanudarán el Lunes 17 de Marzo a las 9 horas.
La señorita Adela Edwards Salas, visitadora de la Escuela Normal Santa Teresa, formará parte de la dirección del Colegio.
Se abrirá ese mismo día una Sección Kindergarten que funcionará todas las tardes de 13 1|2 a 16 horas (1 1|2 a 4 P. M.) La matrícula está abierta de 10 a 12 y de 14 a 16 horas.
En Abril se iniciará un curso de Arpa dirigido por la señora de Grazioli; a las alumnas de este curso se les facilitará el estudio en el Colegio.
Los demás cursos sueltos funcionarán como en años anteriores.
Los exámenes de admisión de nuevas alumnas y los de repetición tendrán lugar el Viernes 14 a las 2 P. M.
8-C LA DIRECCION.

GRAN EXITO DE LA SASTRERIA "EL FARO"
¡RECLAME! - ¡RECLAME! - ¡RECLAME!
$85
Hacemos ternos sobre medida con forros y confección de primera.
Sastrería EL FARO, Delicias 3107

EL MUNICIPIO Y LA ECONOMIA NACIONAL

UN ASPECTO IMPORTANTE DE LA ACTIVIDAD MUNICIPAL

FOMENTO DE LA RIQUEZA

Consumo de productos y artículos nacionales Municipalización de servicios

Entre los trabajos presentados al reciente Congreso de Gobierno Local, figuró uno de que es autor el señor Jorge Gustavo Silva, redactor de LA NACION, cuyo resumen, por tratarse de un tema económico de importancia, vamos a hacer en estas columnas.

Observó el señor Silva que, hasta el presente, poco se había considerado por economistas y tratadistas de Derecho Público la función del Municipio en el fomento de la riqueza nacional; función que, con arreglo a la ley y a la conveniencia pública, podía ejercitarse con gran provecho para la política económica general del Estado.

—Las **atribuciones** que, constitucional y legalmente, ejercen los Municipios, tienen casi todas un sentido **económico**: se podría afirmar que la vida entera de los habitantes—pureza del aire que respiramos, potabilidad del agua que bebemos, inocuidad de los alimentos que ingerimos, seguridad y comodidad de las calles y caminos por donde transitamos, etc., etc.—todo está de algún modo en manos de la Corporación a quien corresponde "la administración de los intereses locales dentro de sus respectivos territorios". La vida industrial urbana, está sujeta a la reglamentación de las Municipalidades. La caza, la pesca, la corta y quema de bosques, la lucha contra las epizootias y contra la filoxera, la prohibición de introducir malezas y plantas nocivas a la agricultura, etc., etc., son materias cuya reglamentación está entregada a las Municipalidades y permitirían a éstas—procediendo con espíritu patriótico—fomentar la riqueza nacional.

—Los cuarenta millones de pesos que las Municipalidades de la República perciben y gastan al año podrían convertir a éstas en un gran consumidor de cosas nacionales, si se adoptará el criterio del Decreto Supremo, según el cual, en igualdad de condiciones, serán preferidos los productos y artículos nacionales en la adquisición de maquinarias, materiales y artículos de consumo para los servicios del Estado. La extensión de esta política de protección de lo nacional hasta en los consumos municipales, se halla contemplada en un proyecto de ley presentado en 1914 por los señores Guillermo Subercaseaux, Armando Quezada, Enrique Zañartu y Mauricio Mena, diputados a la sazón.

—Actualmente, una parte considerable de los fondos municipales se paga a empresas extranjeras que hacen los servicios de alumbrado eléctrico, de tracción, etc. Esto quiere decir que, millones de pesos salen del país en forma de dividendos. Si con una concepción más amplia y previsora se hiciera aquí la municipalización de tales servicios (agrupándose para ello varias comunas, siendo necesario, conforme lo autoriza la ley) se daría un gran paso, conveniente desde varios puntos de vista y entre ellos desde el punto de vista de la economía nacional.

Previa la exposición de estas y otras ideas, el señor Silva manifestó que le halagaba la esperanza de haber presentado un punto de estudio y examen que el Congreso podía desarrollar ampliamente y que podía abrir horizontes en cierto modo nuevos a la actividad de los hombres de buena voluntad que se sacrifican al frente de la administración local; y formuló la siguiente conclusión, que, informada favorablemente por una comisión compuesta por los señores Hermógenes Toro Marín, Julio Philippi, Moisés Vargas y Oscar Dávila I., fué aprobada por el Congreso.

"**El Segundo Congreso de Gobierno Local**, reconociendo que, dentro de sus funciones naturales y en el ejercicio de las atribuciones que les están acordadas por la Constitución y las leyes, los Municipios pueden contribuir eficazmente al fomento de la riqueza pública y privada, manifiesta el anhelo de que la actividad administrativa y financiera de éstos se inspire cada vez más en un ideal de política económica verdaderamente nacional".

VINOS
Tarapacá
Zavala
Los
mejores.
Pruébelos
y se
convencerá

Accesorios para trillar frejoles
Embutidores automáticos
PARA
Trilladoras "CASE"
OFRECEN:
GRACE & Cía. (CHILE)
SOCIEDAD ANÓNIMA
10-c HUERFANOS 1087

VISITAS DE INSPECCION

DEL INTENDENTE DE SANTIAGO

Las obras de la Laguna Negra.—Los estanques de almacenamiento del agua potable. — Las obras de ornato del Cerro San Cristobal

En las primeras horas de la mañana de ayer, el señor Intendente don Francisco Subercaseaux Aldunate, acompañado de su secretario don Augusto Espejo y del ingeniero jefe de las obras de captación del agua potable en la Laguna Negra, se dirigió a visitar las instalaciones de las referidas obras.

Esta visita se debió a una invitación especial del referido ingeniero don Jorge Calvo Mackenna, quien deseaba imponer al señor Intendente de la forma cómo han sido construídas dichas obras.

Después de recorrer algunas secciones de la cañería matriz, los visitantes se detuvieron a examinar en detalle los estanques de almacenamiento del agua potable, los cuales se encuentran ubicados en Providencia a la altura de la Avenida Manuel Montt.

El ingeniero señor Calvo Mackenna fué explicando detalladamente al señor Intendente el proceso que sufren las aguas al pasar por los referidos estanques, después de haber pasado antes por los filtros instalados en La Florida.

Como en el momento de la visita los estanques se encontraban sin agua, pues se les estaba sometiendo a una limpieza escrupulosa, pudo el señor Calvo mostrar con toda facilidad las operaciones del proceso.

El señor Intendente, se detenía a cada momento, con el fin de contemplar en detalle las diversas partes de esas obras y felicitó al ingeniero señor Calvo por el magnífico estado de conservación en que mantiene este importante servicio.

El señor Subercaseaux se retiró en seguida gratamente complacido de su interesante visita.

Pocos momentos después el Intendente y comitiva se dirigían al Cerro de San Cristóbal, con el propósito de inspeccionar el camino de acceso a este paseo, que parte desde la calle de Pío IX.

La subida se hizo con cuidado, tomando nota de los defectos de construcción de este camino, que no ha sido formado con material firme y sólido, a base de ripio y con apoyo en la roca del cerro.

Se observó cierta facilidad en el material para escurrirse al paso del automóvil, y en vista de esta desfavorable circunstancia, que puede producir un derrumbe que tape el canal de la Pólvora, que corre a tajo abierto al pié del San Cristóbal, provocando un desbordamiento de las aguas, el señor Intendente acordó como medida de primordial protección cubrir el canal con rieles, tablones y tierra, y reforzar, al mismo tiempo con enrocados las partes más débiles del camino.

Cerca de medio día el señor Intendente daba término a sus visitas.

El baile de la Piñata

Hoy tendrá lugar en el Teatro Paraíso, del Cerro Santa Lucía, el baile de la Piñata, fiesta que pone fin al Carnaval, y en la que se verificará el concurso de bailes y disfraces. Cada pareja tendrá además derecho a sacar las cintas de las sorpresas.

Los premios del Carnaval, que se repartirán hoy, son los siguientes: Media docena de tazas japonesas para té, 1 blusa de seda japonesa, 1 cortinero japonés, 2 guanteras, 2 cómodas japonesas, 1 par de sandalias de seda japonesas, 1 billetera japonesa, 1 escritorio americano, y en la sorpresa que tendrá cuatrocientas cintas, habrá escondidas en secretaires ocho pulseras del amor, 8 cupidos y 8 chaucheras con plata.

La temperatura

Ayer tuvimos: temperatura del aire. Máxima, 27.0; mínima, 10.5; temperatura a cielo descubierto: máxima, 48.5; mínima, 9.0.

Canal del Melado

Se ha aprobado una variante en la construcción de las obras del Canal del Melado.

Reparación de puentes

Para obras de reparación del puente sobre el estero de Viña del Mar se ha concedido la suma de 18 mil pesos.

Para el puente Maullín, en Desagüe, se han dado 14 mil, y 5 mil para el puente Los Pequenes, en Talca.

Parque Forestal

Para gastos de alumbrado y conservación del Parque Forestal se ha autorizado la inversión de 15 mil pesos.

Agua potable de Temuco

Para los trabajos del Agua Potable de Temuco se ha concedido la suma de 18 mil pesos.

El Ministro de Industria

Hoy regresará del sur el Ministro de Industria señor Luis Serrano Arrieta.

De Cobquecura a Coelemu

Se han pedido propuestas públicas para la construcción de un camino desde Cobquecura a la Estación de Coelemu del Ferrocarril de Confluencia a Tomé, que se abrirán el 9 de Abril próximo a las 15 horas en la Inspección de Arquitectura.

Se ha pedido la designación de una comisión de Hombres Buenos, que se encargue de la tasación de los terrenos necesarios para las obras.

Ferrocarriles particulares

Mañana Lúnes se hará cargo de su puesto el Ingeniero jefe de la Sección Ferrocarriles Particulares, señor Francisco Mardones.

Aduana de Valparaíso

La Dirección de Obras Públicas elevará a la consideración del Ministerio de Hacienda los planos para la construcción de un nuevo edificio para la Aduana de Valparaíso.

REPARACION DE CAMINOS

300 mil pesos para desarrollar un plan general de trabajos.

La Inspección General de Puentes y Caminos ha elaborado un plan general de trabajos para la reparación de caminos en las diversas regiones del país.

Con tal objeto se ha solicitado la suma de 300 mil pesos.

Para los caminos de la comuna de Octay se ha pedido la cantidad de $ 6,550; para el camino denominado Avenida Cañas, en Ñuñoa; $ 7,000 para el de Totoral a Coliguay $ 7,820.

Policía de Valparaíso

Construcción de nuevos locales

La Prefectura de Policía de Valparaíso ha hecho presente en diversas oportunidades la necesidad de llevar a cabo la construcción de locales adecuados, para el funcionamiento de las diversas reparticiones policiales.

Existen algunas reparticiones que ocupan actualmente locales estrechos inadecuados y que se encuentran en estado ruinoso.

La Dirección de Obras Públicas ha confeccionado los planos y programas de un edificio especial para la Sección de Seguridad y para los servicios de identificación crminal y civil.

Esta nueva construcción estaría situada en los terrenos contiguos a los juzgados del crimen, entre las calles Colón, Carrera y Buenos Aires.

En este mismo local funcionaría la Morgue y la 2.a Comisaría.

Estos antecedentes serán elevados a conocimiento del Ministerio del Interior, para el efecto de la aprobación de los planos y programas.

El tifus exantemático

El día de ayer las brigadas sanitarias que tienen a su cargo la profilaxia en Santiago constataron diez nuevos casos de la epidemia. Como en ocasiones anteriores los enfermos fueron hospitalizados y desinfectadas sus ropas y habitaciones.

Ayer fueron inauguradas la "Casa de limpieza" anexa al Hospital "San Roque" y La Hospedería San Rafael, que como se sabe, la Dirección de Sanidad ha instalado para la limpieza y desinfección de los individuos sospechosos y de sus ropas.

El camión N.o 1 al servicio del 1.er sector a cargo del Dr. don Luis Montero, trasladó a la "Casa de limpieza" a 18 personas consideradas sospechosas por los médicos. A estos individuos se les bañó y limpió de parásitos, tanto sus cuerpos como sus ropas.

Durante el tiempo en que se les efectuaba esta limpieza el personal de desinfectadores hacía en sus domicilios una prolija y completa desinfección.

Por su parte el camión N.o 2, del sector a cargo del Dr. Barriga, movilizó 25 piojosos, que vivían en el conventillo de la calle Edisón 4421.

Como algunos de estos sujetos se resistieran a ser llevados, la brigada solicitó el auxilio de la policía, la que prestó su concurso obligándolos a subir al camión. Todos estos sospechosos fueron objeto de una limpieza completa y en seguida devueltos a sus domicilios, ya desinfectados también.

Por lo demás el citado conventillo es un gran foco de infección de tifus exantemático.

En la Comuna de Yungay

A pedido del jefe de la brigada que trabaja en la Comuna de Yungay, el Director de Sanidad enviará mañana una nota al Alcalde de esa Comuna, don Juan de Dios Morandé, pidiéndole el aseo de su comuna, pues las brigadas han comprobado que cada calle es un basural inmundo y pestilente, lleno de charcos de aguas cenagosas y de materias infecciosas.

El tifus en Aconcagua

La Dirección de Sanidad ha recibido un telegrama del Intendente de Aconcagua, señor Videla, en el que este funcionario comunica que en San Felipe se ha presentado un caso de tifus exantemático.

Con este motivo la Dirección ha nombrado al inspector sanitario, Dr. Luis Montero para que se traslade a esa ciudad y compruebe el caso citado. El Dr. Montero parte mañana Lunes a San Felipe.

BAILES NUEVOS

El profesor M. Aguilar pone en conocimiento a su distinguida clientela y amantes de tan bello arte de Terpsícore, que en la presente temporada tiene como novedad los últimos adelantos en bailes de salón de Europa y Buenos Aires, traídos a ésta por el distinguido profesor Stevinson, y que son el Fox Trot y Boston (moderno), que han sufrido algunas variaciones; como asimismo tenemos los nuevos bailes que están más de moda: el Hesitation, Half and Half y el Tango (moderno).

En beneficio de nuestros alumnos hemos formado el "**Concurso Académico de Profesores de Baile de Chile**", compuesto por los profesores de más actualidad: R. Green, de Valparaíso; J. Stevinson, en Concepción; y M .Aguilar, en Santiago.

Está abierta la matrícula para los cursos en privado y rápidos.

PROFESOR M. AGUILAR
San Isidro 128
9-c

INVERSION VENTAJOSA

Propiedad de porvenir, arrendada a casa comercial en $ 900 mensuales, con contrato por cinco años.

VENDO EN $ 100,000
TRATAR:
Bandera N.o 28

ESPECIAL

Por motivo de haber recibido enormes remesas de artículos de invierno, hemos resuelto a pesar de lo bajo del cambio, liquidar los
Siguientes artículos a precios nunca vistos

DELANTALES de gasa, bordados, para niñitas, cada uno	$ 3.90
VESTIDOS de gasa, bordados, para niñitas, cada uno	5.20
SOMBREROS de gasa, bordados, para guaguas, cada uno	4.50
BLUSAS de velo para señoras, cada una	7.90
DELANTALES grandes para señoras, cada uno	5.50
PAÑITOS y caminos de punto para mesa, cada uno	1.50
GASAS para cortinas, todos colores, el metro	1.90
VISILLOS de punto para ventanas, el par	2.50
PAÑOS felpudos de mano, el par	1.90
CEFIRO fino, varios colores, el metro	1.40
CREPE, piqué y gasas para blusas, el metro	1.40
CREA para sábanas, buena clase, el metro	4.90
DAMASCO para manteles, ancho 1.80, el metro	5.90
SERVILLETAS grandes de mesa, la docena	14.90
SEDA cruda buena clase, el metro	5.50

Horquillas, alfileres, huinchas, broches, etc.
POR MENOR Y MAYOR
SOLAMENTE POR POCOS DIAS
LA CASA BRITANICA
H. SUTHERLAND Y Cía.
Portal Fernández Concha, al frente de la Plaza de Armas

Circular a los Desinfectorios

El Director ha enviado una circular a los jefes de Desinfectorios Públicos de todo el país, haciéndoles saber que en conformidad a las disposiciones del Código Sanitario, referentes a ese servicio, deben dar cuenta a la Dirección de cualquier caso de cualquiera epidemia que se presente en las localidades de su servicio.

En los hospitales

El movimiento de ayer ha sido el siguiente:

San Juan de Dios, 100 enfermos; San Vicente, 152; San Luis, 44; San José, 96; San Borja, 45; R. del Río, 100; San Roque, 32.

En total han entrado ayer a los hospitales 40 enfermos, han salido 19, han fallecido 9 y han quedado hospitalizados 569 enfermos.

Hospital de San Roque

Desde anteayer presta sus servicios el Hospital de San Roque, recientemente instalado en la Avenida Matucana.

Crónica Policial

INCOMUNICACION. — El 26 de Febrero fué aprehendido por la policía Catalina Poblete Godoy, propietaria de una casa de pensión ubicada en la calle de Santa Mónica N.o 2143, a quien se le acusó de corruptora de menores.

La base de la acusación ha sido el hecho de que la señora Poblete recibió como pensionista un matrimonio, que, luego resultó no ser tal. Los padres de la niña pidieron al juzgado la prisión de Catalina.

Llevada ésta a la Casa Correccional, se la tuvo allí en incomunicación durante siete días, y luego fué puesta en libre plática, pero el procurador encargado de su defensa durante cuatro días no ha podido hablar con su defendida, porque las monjas no lo han permitido.

Con este motivo el procurador promovió un incidente ante el juzgado del crimen respectivo, y ayer el señor juez ha pedido a la monja superiora informe acerca de la incomunicación a que ha sido sometida la señora Poblete sin orden judicial.

INSERCION

EL CAMBIO Y EL SALITRE

Muchos son los factores que influyen en la instabilidad del cambio sobre Londres.

Difícil es analizar cada una de esas circunstancias, por temor de pecar de ofensivo para ciertos especuladores que juegan la suerte del país produciendo, en sus operaciones bursátiles, el trastorno consiguiente al comercio, **a las industrias** y al **proletario**.

Perdón si he sido duro en expresarme; pero creo decir la verdad. Mas, como aquí se trata de proporcionar al Gobierno el medio de sujetar esta especulación, o reducir sus efectos, aunque sea indirectamente, dejaremos a un lado el factor apuntado y trataremos de poner de manifiesto lo que nos conviene hacer para equiparar nuestras entradas con los gastos, problema que interesa a todos en general.

Triste es decirlo, pero la política, subordinada a todas las cosas de este país, no permite a los hombres dirigentes preocuparse de la cosa pública, del malestar económico que nos arruina, de la bancarrota a que nos arrastra la mala administración con el famoso sistema parlamentario, donde se embotan estérilmente las discusiones sobre asuntos de interés público, para dar lugar a discusiones de mezquina politiquería.

El factor principal que puede salvar en gran parte la bancarrota gubernativa comercial, es preocuparse alguna vez, de lleno, de mejorar las condiciones de producción del salitre, la mejor fuente de riqueza nacional, que procura tantas rentas al Estado para solventar los gastos que origina la Administración Pública.

El salitre, abono superior, que puede tener un mercado universal, en condiciones insuperables, tiende a perder su prestigio en tal carácter, pues nadie ignora que el salitre artificial trata de superar al nuestro, por la carestía de nuestra producción. El Supremo Gobierno, en repetidas ocasiones, ha estimulado al público con primas subidas para el que manifieste, con ventajas, un procedimiento barato de elaboración del caliche, que permita contrarrestar la acción comercial del salitre artificial.

Diversos sistemas se han inventado en estos últimos tiempos, sin que sus resultados hayan llenado las aspiraciones de los productores.

Sin embargo, el abaratamiento de producción del salitre sería la llave del comercio mundial de este artículo, que exportaríamos en grande escala, a precios reducidos y con acrecimiento de las entradas fiscales, que salvarían la situación del momento.

Nos cabe ahora manifestar con orgullo que, si bien lo ignoran los dirigentes del país, este problema está resuelto con el sistema patentado de los señores Duvieusart y Cía., Sociedad Anónima que con su esfuerzo ha logrado implantar en la Oficina "Cristina", de Antofagasta, su procedimiento, que demuestra un resultado por demás satisfactorio. Cabe dejar constancia que el Directorio de esta Sociedad ha adelantado de sus fondos personales el capital de ensayos e instalación definitiva del procedimiento Duvieusart, fenómeno que no aparece en las demás sociedades; pero que en ésta fué motivado por el profundo conocimiento del negocio y la fe consiguiente en sus resultados.

Estos revelan una economía manifiesta del 50 por ciento en los gastos de elaboración del salitre, aprovechando los residuos de bajísima ley. De manera que la salida de este artículo en ventajosas condiciones, tendría un mercado universal, en competencia con los salitres artificiales que, por el momento, nos amenazan.

Excusado parece declarar que el Fisco tendría, con este mayor consumo, mayor fuente de entradas, que alejarían la hipótesis de suplantación en lo futuro.

Es, pues, de desear que el Supremo Gobierno dedique alguna atención a este problema, estimulando al inventor con las facilidades que sean necesarias y nombrar al efecto una comisión de competentes para que estudien, sobre la práctica, este procedimiento y lo remunere co debido.

El sistema Duvieusart cons lo siguiente:

Su procedimiento tiene por ba **Cementación Cristalina**, que duce borras y permite traba caliche de baja ley (de 5 a ciento), que en tan considerabl tidad se encuentra botado, com til, en toda la pampa salitren

Estos desmontes, como prop te podríamos llamarlos, bastarí ra producir una riqueza incalc Este sistema permite tambié bajar el material denominado materia **imposible** de trabajar co actuales procedimientos, que producen borras.

A este respecto, los ingenier la Sociedad informan: Que primeras pruebas que hicier caliches provenientes de un con ley media de 15 por cient posible de tratar con los sist actuales, debido a las consider cantidades de borras que pro obtuvieron caldos perfectament ros y con 100 grados de de Twadell, quedando los ripios una ley media de 1 a 3 por la que sin duda bajará una ve malizado el trabajo. Igual hicieron con ripios de bajísim (5 a 7 por ciento), quedando con un escaso residuo, alreded 1 por ciento.

La cristalización ha sido sin uso de bateas, las que ha reemplazadas por torres cristali ras y recuperadoras de calor, niéndose siempre salitre con l 97 por ciento.

Otro dato interesante de esta cedimiento de transcendencia co cial e industrial, es el hecho de con caldos de 90 a 100 grados dell y saturados de sulfato d dio, se haya podido obtener u litre de 97 por ciento de ley, l significa que con el procedim Duvieusart, es posible retirar l **tasa,** obteniéndose alta ley de tre, lo que ningún procedimient tual ha logrado ni logrará pro

La economía de combustible la mayor parte de las oficinas treras, podrá llegar hasta el ciento.

La Oficina "Cristina", donde aplicado el procedimiento Du sart, empezó en Enero último cachuchos, y hoy día trabaja co

La cristalización del salitre s ce inmediatamente al salir de cachuchos, pr medio de un eva dor y de torres de cristalizació

Con este sistema está compr que, sobre cualquier otro, la ec mía en la elaboración del salitr canza a $ 1 por quintal españ sea, un 33 por ciento de econ como mínimum, puesto que con sistemas su costo es de $ 3 por tal español.

Siendo la producción anual ximada de 70.000,000 de quintales pañoles, el sistema Duvieusart mite economizar al año 70.000,00 pesos.

Con estos antecedentes que rasgos generales, trato de demos los cuales son ya conocidos de el mundo, pregunto: ¿Cómo es sible que el Supremo Gobierno, está obligado a velar y defender más rica fuente de entradas, no haya preocupado de indagar, medio de sus numerosos agentes, este sistema es o no ventajoso pa abaratar la producción del sal problema que es de vida o mue para el país?

En su propio interés debía est diar estos factores, que tanto yan en el cambio y en el bienes general de la nación, coronando algún modo eficaz el esfuerzo del ventor y de las personas que lo ha secundado en sus propósitos, con dinero y su ayuda personal.

J. V. A.

DECIMAQUINTA MEMORIA DE LA AMERICANA

Compañía Internacional de Seguros Generales en 31 de Diciembre de 1918

CAPITAL SUSCRITO	**$ 2.000,000.00**
CAPITAL PAGADO	**400,000.00**
RESERVAS DE VIDA	**1.050,640.67**
SOBRANTE DE VIDA	**78,967.57**
RESERVA DE INCENDIO	**300,000.00**
RESERVAS ACCIDENTES	**25,000.00**
FONDO DE ACCIONISTAS	**200,000.00**
TOTAL PAGADO A LOS ASEGURADOS	**2.414,539.31**

DIRECTORIO

Enrique Oyarzún, Presidente.
Alejandro Gacitúa C., Vice-Presidente
Arturo Irarrázaval C.
Osvaldo Ramírez Sanz
Ricardo Montaner Bello, Director-Gerente
Abraham del Rio
Augusto Ovalle C.
Víctor Alvarez A., Director de Agencias
Marcial Guzmán Z., Director-Médico

JEFES DE DEPARTAMENTOS

Departamento Vida, BELISARIO GOMEZ GARCIA, Sub-Gerente.
Departamento Accidentes, GUILLERMO TAGLE.
Departamento Incendio, FEDERICO STEVENSON
Contador General, RAUL DUFFOURC.

Oficina Principal: Huérfanos 882 (Santiago) -- Casilla 92-D, Teléfono Inglés 1398, Teléfono Nacional 347, Dirección Telegráfica: "LACIS".

Oficina Sucursal: VALPARAISO, Cochrane 812, Casilla 1128, Teléfono Inglés 552, Teléfono Nacional 387

Agencias en las principales ciudades de la República

INSPECTORES GENERALES DE SEGUROS DE VIDA

ZONA NORTE.—Don Néstor Larenas F.
ZONA CENTRAL.—Don Carlos Mesa Varas
ZONA SUR.—Don Federico E. Brunner

Décimaquinta Memoria del Directorio de "La Americana"

Santiago, 15 de Febrero de 1919.

SEÑORES ACCIONISTAS:

Nos es grato cumplir con el deber que nos imponen los Estatutos de "La Americana", presentando a vuestra consideración el Balance y la Memoria correspondientes a los negocios efectuados por esta Compañía en el transcurso del año 1918.

En el ramo de seguros de vida se hizo una cartera nueva de $ 7,582,500; en el ramo de incendios aumentó el volumen de los negocios; pero en el de accidentes se notó una pequeña disminución.

Los ingresos totales de "La Americana", por cuentas de premios y renovaciones de vida, incendio y accidentes e intereses de capital, llegaron a $ 2.200,420.47 y los egresos totales llegaron a $ 1.831,129.58, dejando, por lo tanto, un excedente de $ 369,300.89.

Los detalles de las operaciones realizadas por la Compañía, pueden verse en la Memoria de los Directores de Administración, que se publica en seguida.

De la cantidad excedente, el Directorio ha destinado a Reservas de Vida $ 200,000, cumpliendo con lo dispuesto en los Estatutos sociales; ha verificado castigos por un valortotal de $ 65,835.84; en las cuentas de material, mobiliario, agencias y premios diferidos del año 1917 que no fueron pagados en el curso del año 1918; ha acordado pagar en efectivo a los accionistas un dividendo de 10 o|o sobre el valor pagado de sus acciones, o sea, $ 40,000, y dejar en el Fondo de Responsabilidad de los mismos otra cantidad igual de $ 40,000; ha acumulado $ 15,000 para Sobrante de Vida y finalmente, en conformidad al artículo 39 de los Estatutos, ha distribuído $ 8,467.05 como honorarios del Directorio.

El Fondo de Responsabilidad de los Accionistas, con la nueva cantidad acumulada de $ 40,000, asciende a $ 200,000, y completa anticipadamente la cuota que debe pagarse el 11 de Abril de 1922, según lo dispuesto en el Supremo decreto de 24 de Diciembre de 1903, que aprobó los Estatutos de "La Americana". En esta virtud, el Directorio ha dispuesto que esta cantidad se integre al capital pagado, medida beneficiosa para los Accionistas y para la Compañía, y en cumplimiento de lo acordado en la segunda Junta General Extraordinaria de Accionistas, celebrada el día 20 de Octubre de 1917.

El Directorio espera que los señores Accionistas tendrán a bien dar su aprobación a esta distribución de los fondos.

Debéis elegir a los Accionistas que deben reemplazar en el Directorio a los señores Enrique Oyarzún y Arturo Irarrázaval, que han terminado su período de elección y así mismo debéis elegir a los Inspectores de Cuentas que exigen los Estatutos.

E. OYARZUN,
Presidente.

R. MONTANER BELLO,
Secretario.

Décimaquinta Memoria Anual que presentan los Administradores al Directorio de "La Americana"

Santiago, Febrero de 1919.

SEÑORES DIRECTORES:

Nos es muy satisfactorio rendiros la cuenta anual de las operaciones de la Compañía durante el ejercicio de 1918.

Los resultados obtenidos nos confirman una vez más en el juicio que hemos hecho sobre el brillante porvenir de esta gran empresa, que ha triunfado siempre a pesar de tantas circunstancias que le han sido adversas en el transcurso de sus años de vida.

Nunca hemos dejado de decir en nuestras Memorias que las últimas cifras presentadas son las más elevadas que se han obtenido, y en esta ocasión debemos repetir la frase, lo que indica que jamás hemos dado un paso atrás, marchando siempre en progreso creciente.

Debemos decir que creemos merecidos el favor y la confianza que el público nos dispensa, por la severidad invariable de conducta que hemos observado desde la fundación de la Compañía, lo que sin duda es el primer factor de consolidación de esta Sociedad, que abrió el camino a tantas otras, sirviéndoles de escuela y de ejemplo como pruebas de esfuerzo y de perseverancia.

Y sin más preámbulos pasamos a las cifras que dirán mejor y con más claridad que las palabras.

DEPARTAMENTO VIDA —Hemos alcanzado a la más alta cifra de producción nueva obtenida hasta la fecha. Los seguros de vida emitidos llegan a **$ 7.582,500**, sin contar los pendientes del pago, rechazados o en suspenso por diversas causas.

Esta cantidad sumada a la que está en vigencia de años anteriores, restándole todas las caducadas, da un total en vigor de **$ 21.057,442.17**, de la cual hemos reasegurado por un valor de **$ 1.592,000.**

Los ingresos por premios y renovaciones de esta sección suman **$ 943.138.08**, y los siniestros y liquidaciones pagados a los tenedores de pólizas, asciende a **$ 228,248.65.**

La suma total pagada a los tenedores de pólizas por estos conceptos desde la fundación de la Compañía, es de **$ 951.740.91.**

Las reservas matemáticas de vida se han aumentado este año en **$ 200,000**, con lo cual se eleva ya este fondo a **$ 1.050,640.67.**

Se aumentó asimismo el sobrante de vida, que alcanza a **$ 78,967.57.**

Dentro de estas cifras que hemos dado, estamos constituyendo un fondo en libras esterlinas que se irá incrementando anualmente y que servirá para responder a nuestras operaciones en esta moneda.

DEPARTAMENTO INCENDIO Y RIESGOS MARITIMOS.— Del resultado de las operaciones de este ejercicio, se desprende que la intensa competencia con que se lucha en este ramo es un estímulo a la labor que desarrollan nuestros colaboradores, pues los negocios de este año han sido superados en un 27 o|o a la más alta cifra de producción alcanzada.

Los ingresos por primas sumaron **$ 1.060.735.91**, y lo reasegurado **$ 384,893.65.**

Los siniestros e indemnizaciones netas a nuestro cargo, llegaron en el año a **$ 238,080.12**, y el total pagado a los asegurados por esos conceptos, desde la organización de la Compañía en esta sección, suman **$ 1.141,839.33.**

DEPARTAMENTO DE ACCIDENTES.— No presenta utilidades a la Compañía este ramo de sus operaciones y se mantiene con fines de propaganda, porque tampoco acusa pérdidas que puedan ser consideradas.

INGRESOS TOTALES.— La Compañía ha recibido durante el año en premios y renovaciones de pólizas de Vida, Incendios y Accidentes e Intereses, la elevada cifra de **$ 2.200.430.47**, a que no habíamos alcanzado todavía.

EGRESOS.— Los desembolsos totales por concepto de siniestros, liquidaciones, reaseguros, impuestos fiscales, comisiones, gastos generales, etc., sumaron **$ 1.831,129.58**, y de consiguiente el excelente disponible asciende a **$ 369,300.89.** De esta cifra hay que deducir **$ 200,000**, en conformidad a lo dispuesto en el artículo 47 de nuestros Estatutos, para integrar las Reservas de Vida y el remanente de **$ 169,300.89**, os proponemos distribuirlo en la siguiente forma:

Castigos de las cuentas de material, mobiliario, premios diferidos no pagados y agencias		$ 65,835.84
Accionistas: En efectivo	$ 40,000	
A Fondo de Responsabilidad de los mismos	40,000	80,000.—
Directorio (honorarios de los directores de elección, según art. 39 Estatutos)		8,465.05
Sobrante de Vida		15,000.—
		$ 169,300.89

Si esta distribución merece vuestra aprobación los fondos de garantías quedarían distribuídos en la siguiente forma:

Capital de Responsabilidad		$ 1.600,000
Capital integrado	$ 400,000.—	
Fondo de Accionistas para integrar capital	200,000.—	
Reservas Vida	1.050,640.67	
Sobrante Vida	78,967.57	
Reservas Incendios	300,000.—	
Reservas Accidentes	25,000.—	

TOTAL PAGADO A LOS ASEGURADOS.— Como dato ilustrativo anotamos aquí la suma total pagada por "La Americana" desde su fundación al término del ejercicio de que damos cuenta, que asciende a **$ 2.414,539.31.**

En el anexo se verá el detalle por secciones.

LA AMERICANA ARGENTINA.— También creemos de nuestro deber llevar a conocimiento de los señores Accionistas por nuestro intermedio, la satisfacción con que vemos desarrollarse y consolidarse esta Empresa argentina que nació de nuestra iniciativa y a la que nos ligan tan estrechos vínculos comerciales.

Tenemos antecedentes para decir que la cuantía de sus operaciones, el crédito y la confianza que ya se tiene conquistados, son augurios de un porvenir inmenso.

Firmados: **Ricardo Montaner Bello.—Víctor Alvarez Aránguiz.— Marcial Guzmán.**

CUADRO RETROSPECTIVO

AÑO	Ingresos	Activo, sin contar la responsabilidad no cobrada	Seguros sobre la vida en vigor
1904	$ 28,192.13	$ 88,925.00	$ 502,000
1905	52,154.18	96,854.56	952,500
1906	76,323.55	104,425.56	1.610,500
1907	107,768.39	122,334.76	2.432,000
1908	144,178.08	173,142.12	2.950,820
1909	198,304.99	224,298.95	4.002,820
1910	269,541.98	291,159.09	4.520,320
1911	446,846.19	500,739.15	5.735,920
1912	660,345.77	670,524.46	6.847,795
1913	843,716.68	899,032.93	8.049,045
1914	938,347.79	1.082,105.16	9.076,905
1915	1.099,091.00	1.391,720.37	10.591,865
1916	1.449,936.19	1.475,640.98	13.314,102
1917	1.733,560.61	1.815,183.08	17.557,602
1918	2.200,430.47	2.141,556.57	21.057,442

Décimoquinto Balance Anual en 31 de Diciembre de 1918 -- Balance General

ACTIVO

Bonos 7% y 8% de la Caja, del Banco Hipotecario y de la Municipalidad de Santiago	$ 554,467.02		
Títulos y acciones	825,952.59	$ 1.380,419.61	
Caja y Bancos		126,489.82	
Mobiliario y material (deducido el castigo)		27,093.63	
Préstamos a tenedores de Pólizas		198,198.76	
Accionistas (valor impago)		1.600,000.—	
Documentos por cobrar		18,995.57	
Cuentas corrientes agentes, Vida, Accidentes, Incendios		193,287.38	
Premios y Renovaciones diferidos Vida y Accidentes (deducida comisión)		197,041.80	
Deudores morosos		400.00	$ 3.741,926.57
			$ 3.741,926.57

PASIVO

Capital Social	$ 2.000,000.—	
Vida (Reservas)	1.050,640.67	
Incendios (Reservas)	300,000.—	
Accidentes (Reservas)	25,000.—	
Vida (Sobrante)	78,967.57	
Fondos Accionistas	200,000.—	
Dividendos (no cobrados)	890.—	
Dividendos por repartir	40,000.—	
Cuentas Corrientes La Americana Argentina	37,111.87	
Operaciones pendientes	851,41	
Asignación del Consejo (5% sobre $ 169,300.89)	8,465.05	$ 3.741,926.57
S. E. u O.		$ 3.741,926.57

Cuentas de Ganancias y Pérdidas

INGRESOS

Suma total de las cuentas de Premios y Renovaciones Vida, Incendios, Accidentes e Intereses	$ 2.200,430.47
	$ 2.200.430.47

EGRESOS

Total pagado a los tenedores de Pólizas por Siniestro, Indemnizaciones y liquidaciones, Vida, Incendio y Accidentes	$ 507,011.95	
Pagado por Reseguros, Vida e Incendios	468,509.31	
Comisiones de Agentes, Banqueros y Honorarios Médicos	628,927.31	
Administración, Patentes, Sueldos, Impuestos Fiscales, Publicaciones, Gastos de Viajes, Arriendos y Gastos Generales	226,681.01	$ 1.831,129.58
Excedente por distribuir en la forma siguiente:		
Reservas Vida	$ 200,000.—	
Sobrante Vida	15,000.—	
Fondos. Responsabilidad accionistas	40,000.—	
Dividendo en efectivo	40,000.—	
Castigo cuentas material, mobiliario y dudosas de agentes y premios diferidos no pagados	65,835.84	
Asignación del Consejo (5% sobre $ 169,300.89)	8,465.05	$ 369,300.89
S. E. u O.		$ 2.200.430.47

Santiago, 31 de Diciembre de 1918

R. MOTANER B.,
Director-Gerente.

R. DUFFOURC.
Contador.

INFORME

Hemos revisado el Balance que antecede y lo hemos encontrado conforme.

LUIS RAMIREZ SANZ.—TEOFILO VIVIANI.

BETIS ACEITE —ESPAÑOL

PURO DE OLIVA, EL MAS EXQUISITO

PIDASE EN LOS BUENOS ALMACENES

SOCIABILIDAD OBRERA

Sociedad de Empleados de Comercios. — La Comisión de Sanidad de la Sociedad de Empleados de Comercio celebró sesión el 5 de Marzo.

Se tomaron los siguientes acuerdos:

Pagos de cuentas. — A los doctores, por atención a los socios enfermos, $ 1,019. Viáticos a socios enfermos, $ 48. Auxilio extraordinario a un socio enfermo en el Hospital de San Vicente, $ 35. Se recibió la siguiente comunicación:

"Señor presidente de la Sociedad de Empleados de Comercio. — Presente. — Muy señor mío:

Por medio de la presente cumplo con el deber de agradecer a usted, y por su intermedio a la Comisión de Sanidad que tan a tiempo me prestó su atención en mi enfermedad, y que gracias al oportuno auxilio prestado por ella y los doctores del Pensionado de San Vicente, me libré de la amputación de una mano.

De usted, señor presidente, atento y S. S. — Juan B. Lagos".

Federación Femenina. — Comisión de Sanidad. — El servicio de sanidad ha quedado formado por dos directoras, seis enfermeras y una visitadora extraordinaria.

Se incluyó el servicio de matrona, siempre que la petición venga acompañada de certificado de matrimonio civil o religioso.

Las directoras atenderán en Bascuñán 542 los Lunes, Martes, Jueves, Viernes y Sábado, de 8 1|2 a 9 1|2 horas. Barrio norte Alameda: Aurora Rivera, Laura Arcos, Rosa Donoso. Barrio sur Alameda: Sara Silva, Emma Cerda, Filomena Maldonado. Barrio poniente Estación: Sofía Mira, Ludomira Riveros. Visitadora, Elisa G. de Ortega.

Federación Instructora Obrera (Bulnes 757, altos). — Hoy a las 5 1|2 daremos comienzo a la serie de matinées dominicales, la que será libre pensamiento y dirigida por señoritas, las que serán atendidas con dulces y refrescos proporcionados por los socios del Centro y estará bajo la dirección de la señorita directora Clotilde Sagredo, la que continuará con la de la noche, con un baile social a cargo del señor Armando Espinosa C., para terminar importegablemente a las 12 1|2 horas.

Error de secretaría hicieron equivocar el nombre del señor N. N. Lazo que goza de simpatías en el Centro, con el de un señor de malos antecedentes.

Academia de Baile del Centro Demócrata de Providencia.— Hoy a las 17 horas empezará la matinée que está academia ofrece todos los Domingos a sus asociados y amistades en general.

En la noche a las 21 horas, habrá baile como de costumbre.

Director de turno, señor Rufino Escobedo.

Directores de baile, señores Díaz y Vásquez.

Círculo Arturo Prat de la U. N.— Hoy se hará el paseo auspiciado por el Consejo Provincial, de la Unión Nacional a las playas de Llolleo, el tren partirá 10 minutos antes de las 8 horas de la estación Alameda.

Se ruega a los socios pasar a dejar las libretas para su revisión anual; la comisión ya empezó su trabajo, y dejar sus domicilios.

Centro Familiar Camilo Henríquez. —Hoy matinée en honor de las señoritas Blanca Briones y Blanca Veléz, en la cual habrá un variado programa de canto, poesías, monólogo y zapateo norteamericano. A las señoritas asistente a esta matinée se les obsequiará flores y refresco, y se rifarán varios objetos de artes.

A las 9 1|4 una velada literario-musical y baile con orquesta.

Sociedad de Artesanos "La Unión". —9.a sesión de Directorio celebrada el 6 de Febrero de 1919, presidida por don Carlos Narváez, con asistencia de los vices, señores Urra y Morales, del tesorero señor Avendaño, de los directores señores Díaz, Avendaño, Ramírez, Madrid, González, Cortés, Olivos, Valenzuela, Correa L., Lazo y de los secretarios Elgueta y Rodríguez.

Actas.— Fueron aprobadas las de las sesiones anteriores una de ellas de comité.

Correspondencia.— De la Sociedad Alberto Galot, solicitando en arriendo el salón; de doña Petronila O. de Vargas, pidiendo autorización para trasladar los restos de su esposo del Mausoleo social; del Ateneo de la Juventud Obrera, invitando a una velada par el Domingo 21; el periódico "Federación Obreros de Imprenta"; se dió lectura al balance semestral y fué aprobado.

Cuentas.—Fueron tramitadas.

Acuerdos.— Arrendar el salón a la Sociedad Alberto Gallot; autorizar la traslación de los restos del socio señor Tadeo Vargas; comisionar a los señores Narváez y J. Avendaño para asistir a la velada del Ateneo; cancelar los poderes a don Emilio Gamblé como delegado ante la Asamblea Obrera de Alimentación Nacional y nombrar en su reemplazo a los señores Narváez, Quezada y Lazo. Encarecer la asistencia de los señores directores a la junta general del Domingo 9 del presente.

Federación Obrera de Chile. — Consejo Federal Autónomo N.o 10. — Cítase a la comisión de propaganda para hoy a las 14 1|2 horas, a sesión extraordinaria.

Cítase al gremio en general a una asamblea que se llevará a efecto en el local calle Recoleta 55 entre Bellavista y Dardignac.

Se pone enconocimiento al público y a los trabajadores en general que sólo la comisión de propaganda está autorizada para vender las entradas timbradas con el sello social para la función a beneficio que dará el Lunes 17 del presente, a las 21 horas en el teatro Odeón.

El programa variado de esta a despertado mucho entusiasmo por asistir a esta función.

Los números de la funcón serán vistas de dramas policiales, box, monólogos cómicos por dos señores, ventriloquia y zapateadura, los precios serán de un peso platea, sesenta centavos anfiteatro y cuarenta centavos a galería.

Club Sportivo Palestina.— Sección baile.— Hoy a las 17.30 horas se llevará a efecto, una matinée de libre pensamiento, con máscaras, en honor de las relaciones sociales y en la cual se repartirán gratuitamente, números de la rifa que este Club acostumbra verificar entre las señoritas asistentes, de un objeto valioso obsequiado por un socio.

Federación de Obreros de Imprenta.— Hoy a las 9 de la mañana se reunirá esta colectividad en asamblea general en el local de la Federación de Zapateros, San Francisco 180.

Se cita especialmente a los personales de las imprentas Universo y Ferrocarriles.

Sociedad de Artesanos "La Unión". —Hoy tendrá lugar la junta general extraordinaria acordada por el Directorio, con el objeto de nombrarle reemplazante a varios directores que han renunciado o caído bajo la sanción del artículo 33 de los estatutos, y a fin de someter a la consideración de la honorable junta, el proyecto elaborado por la sección de Sanidad referente al pago de recetas y específicos. Por ser estos asuntos de suma importancia para los socios, se recomienda la asistencia, sesionándose con el número que asista a las 15 horas.

Sindicato de Albañiles de Alcantarillado.— Cítase a reunión general para hoy a las 9 1|2 horas.

Federación Obrera de Chile.— Consejo Federal N.o 9.— Se cita a los federados para hoy a las 9 1|2 horas.

Federación de Carpinteros 1.o de Mayo (Arturo Prat 791, alto). — Cítase a junta general para hoy a las 10 horas.

Centro Recreativo La Ilustración. —(Bascuñán 542).— Hoy a las 17 y media horas se dará principio a la soiree; en esta matinée se hará entrega de las medallas que debe el Centro al concurso de one step. Asistirá el socio honorario del Centro, señor Juan B. González.

Cítase a sesión de directorio para el Lunes a las 21 horas.

Sociedad de Pintores en Resistencia.— Cítase a asamblea para hoy a las 9 1|2 horas.

Local: San Francisco número 180.

Federación Metalúrgica de Chile. —Cítase a asamblea a los socios de los gremios de Cerrajeros, herreros, caldereros, fundidores, modelistas, mecánicos, torneros y especialmente a los carroceros, bronceros y electricistas, para hoy a las 9 horas, en Cueto 247, para la elección de la mesa directiva y tratar la próxima convención metalúrgica.

Correspondencia a casilla 4674.

Sociedad Unión y Protección de Estucadores.— Cítase a junta general hoy a las 14 horas.

Unión Empleados de Comercio.— Riquelme 859.— Cítase a sesión extraordinaria de directorio para hoy a las 10 horas.

Sociedad de Socorros Mutuos La Universal.— Hoy debe reunirse esta sociedad en sesión ordinaria de junta general a las 9 horas.

Academia de Baile La Alondra.— Hoy se llevarán a efecto dos interesantes tertulias; se dará comienzo a las 16 1|2 horas a la matinée en la que se obsequiarán a las señoritas números para la próxima rifa de un objeto de arte.

En la nochce, a las 21 1|2 horas empezará el baile familiar que el directorio dedica a sus relaciones sociales, quedando invitados sus miembros en general.

Para el próximo Martes 11 del corriente, se cita a sesión de junta general, obligatoria, haciéndose presente a los señores socios que la sesión será impostergable y se sesionará con el número que asista, por ser esta tercera citación.

Local: Alonso Ovalle 1269 (altos).

Centro Recreativo Centenario de Maipo.— Hoy a las 16.30 horas, matinée Libre pensamiento, en honor de las señoritas socias, a las 21 horas tertulia a toda orquesta y con batalla de flores y serpentinas.

Estudiantina Esmeralda.— (Delicias 2814).— Cítase a junta general para hoy a las 10 horas. Asuntos de mucha importancia que tratar. En la noche esta Estudiantina asistirá al teatro de la Federación de Zapateros, San Francisco 180, para prestar nuestra cooperación al Ateneo de la Juventud Obrera.

Sociedad Santiago, de Zapateros, Hormeros y Curtidores.— Cítase a junta general, continuación de la anterior, para terminar los asuntos pendientes, hoy a las 9 1|2 horas.

Centro Familiar Español.— Cítase a los socios a asamblea general ordinaria para hoy a las 14 1|2 horas de primera y a las 15 de segunda convocatoria para tratar la siguiente orden del día:

1.o Lectura y aprobación del acta anterior.
2.o Lectura y aprobación de la memoria.
3.o Elección de directorio.
4.o Asuntos generales.

En la noche, baile de fantasía y Piñata con reparto de los premios adjudicados el Domingo y Martes de carnaval.

El próximo Domingo el drama en 3 actos "Malvaloca".

Ateneo de la Juventud Obrera.— Hoy Domingo, a las 21 y media horas, tendrá lugar en el teatro de la Federación de Zapateros, San Francisco 180, la primera velada pública que celebra el Ateneo en honor de las colectividades obreras de la capital.

Se ajustará al siguiente programa:

Primera parte:
I. Sinfonía por la Estudiantina Esmeralda.
II. Discurso de presentación por el Director de turno, señor A. Baloffet.
III. Jesús, poesía, declamada por el señor Serrano.
IV. Salut a Pesth, al piano, señorita Violeta Bertrand.
V. Páginas íntimas, lectura literaria por su autor, señor González Vera.
VI. La Nueva Marsellesa, declamada por el señor Rogelio Romero.

Segunda parte:
I. Sinfonía por la Estudiantina Esmeralda.
II. Conferencia por el señor Alejandro Escobar y Carvallo. Disertará sobre el Socialismo Integrar.
III. Pieza por la Estudiantina.
IV. Coloquio, poesía recitada por su autor, señor Rolando Pérez Bello.
V. Danza Polaca de Scharwenka. Piano, señorita Violeta Bertrand.
VI. Y dijo ella... Poesía del señor Escobar, declamada por la niñita Aída Silva.
VII. Marcha por la Estudiantina.

La entrada es gratuita. Se invita a los obreros con sus familias.

Unión Gremial de Fundidores.— Cítase a junta general a todos los fundidores para hoy a las 9 horas, en el local de la Federación Metalúrgica, para elegir el nuevo directorio de la Federación. Se encarece la asistencia y puntualidad en la hora.

Local: Cueto número 247.

Escuela Nocturna "Ceverino Cazorso".— Este plantel de educación mantenido por la sociedad de Comerciantes del Mercado Central, tiene el agrado de comunicar a la juventud obrera del barrio ultra Mapocho, que la matrícula está abierta y que las clases empezarán el Lunes 17 del presente de 8 a 9 1|2 horas.

Centro Igualdad y Trabajo. — Este Centro, en sesión del Jueves 6, acordó, entre otras cosas: sesionar Jueves por medio a las 20 horas;

Llevar a efecto una excursión para el Domingo 16;

Ensayo del cuadro, 3 días por semana: Domingo, Martes y Jueves;

Se cita a ensayo al cuadro para el Sábado 8, a las 20 horas, para la fiesta que dará la Sociedad el 14 del presente por la apertura de las clases.

TRIBUNALES

CORTE SUPREMA

Movimiento habido en 8 de Marzo de 1918

Tribunal Pleno

El Excmo. Tribunal se ocupó de las causas en acuerdo.

Desistida:

Juan Ducó y otros con Luis E. Danouy; apelación inadmisible, casación en la forma y fondo.

CORTE DE APELACIONES

Movimiento del 8 de Marzo

Primera Sala. — 2 Contra Caneo, confirmada; 3 Contra Cruz, aprobada; 4 Contra Alegría, aprobada; 5 Contra Ortega, aprobada; 6 Contra Hernández, aprobada; 7 Contra Bravo, aprobada; 8 Contra Bravo, aprobada; 9 Contra Noriega, confirmada; 10 Contra Rodríguez, confirmada; 11 Contra Santis, trámite; 12 Hurto a G. Osorio, aprobada; 13 Robo a A. Medina, aprobada; 14 Muerte de M. Pavez, aprobada; 15 Muerte de O. Monteal, aprobada; 16 Muerte de M. Peñailillo, aprobada; 17 Muerte de L. Bravo, aprobada; 18 Muerte de F. Romo, aprobada; 18 Muerte de P. Rocha, aprobada; 20 Contra Gamboa, aprobada; 22 Contra Vargas, aprobada.

No hubo alegatos.

Segunda Sala. — 1 Contra A. Benítez, confirmada; 2 Contra S. Chaparro, aprobada; 3 Sumario por suicidio de T. W. Domough, aprobada; 4 Contra P. J. Díaz, aprobada; 5 Contra C. Sotelo, aprobada; 6 Contra E. Ruiz y otros, aprobada; 7 J. M. Labbé, Rec. juez F. Guerrero, sin lugar; 8 Recurso de hecho de R. del C. González, sin lugar; 9 M. Morandé con I. Salas, trámite; 10 D. 2.o Muñoz con C. Calderón y otros, confirmada.

Alegaron:

En la 6, don Eduardo Guevara, revocando.

En la 7, don Manuel Merino, por el recurso.

Tercera Sala. — 1 Rocha con Silva, confirmada; 2 Hormann y Cía. con Firmani, confirmada; 3 Wolleter con Ferrocarriles del Estado, alegatos pendientes.

Continúa la vista de la 7 de ayer, Sancho y otro con Labbé, y quedó en acuerdo.

Alegaron:

En la 7 de ayer, don Nicanor Elgueta con don Luis Ferrada.

En la 1, don Germán Hidalgo con don Enrique Barboza.

En la 2, don Pedro Urzúa, revocando.

En la 3, don Jorge Figueroa, con don Nicanor Elgueta.

Cuarta Sala. — 1 V. L. Jegó con A. Begamot, suspendida; 2 F. Godoy con J. F. Larraín Z., confirmada; 3 Partición de bienes de don D. Pacheco, suspendida; 4 E. Le Fort con F. Le Fort, Revocada; 5 Sucesión de don F. Miguel con Sucesión J. Sagoy, mal enunciada; 6 Recurso de hecho de E. Droguet, suspendida; 7 A. González con J. González, confirmada; 14 Lig. Soc. Corti-Larrauceu, suspendida; 17 Instituto Terapéutico con Luis Gana, suspendida; 19 S. de la Cuadra con M. G. Lobos, tramitada;

No vistas las demás.

Alegaron:

En la 2, don Santiago Lazo, confirmando.

En la 4, don Alberto Arredondo con don Alfredo Moreno.

En la 7, don Carlos Valdovinos con don Carlos Vicuña..

SECRETARIA ALCALDE

Ingreso criminal

Sumario por hurto de una yegua a Aniceto Toro, Melipilla; Sumario por muerte de Blanca Ganzález, Melipilla; Sumario por muerte de Pedro Barraza, Melipilla; Carlos Vargas y otros, lesiones, Rengo; Sumario por muerte de N. Quinteros, Rengo; Olivia Villaseca, Rengo; Suicidio de Luis Balcenrolcth, Melipilla; Muerte de Andrés Vera, Melipilla; Muerte de Santiago Castro, Melipilla; Muerte de Clodomiro Hidalgo, Melipilla; José Amador Flores y otros, San Fernando; Agustín Sumaeta, recurso de amparo, 1.a instancia; César Moraga y otros, San Bernardo; Darío Aguilar, cobro honorario, 3.er juzgado.

Ingreso civil

Ana María v. de M. con Adela Cousirat, 2.o juzgado; Federico Marín con Carlos Marín, 1.er juzgado; Abraham Herrera con Sociedad Pompas Fúnebres, 1.er juzgado.

SECRETARIA FABRES

Ingreso civil

Yaudelevich y Cía., cuentas sin luz, 1.er juzgado; Osorio con Miranda, 1.er juzgado; J. Celsi, reclamo de multa, San Fernando; J. Garay con J. Cavieres, 3.er juzgado.

Ingreso criminal

Contra A. Farías y otro, 4.o juzgado; Sumario por atropellamiento de M. Palma, Curicó; Contra E. Acevedo C., Com. J. de Armas.

Vidrios Planos

Colocamos y vendemos vidrios de todas clases a los precios más bajos que hay en plaza.

Sírvase pedir presupuestos a esta Casa.

PIMSTEIN HNOS.

COMPAÑIA 2015, FRENTE PLAZA BRASIL. — TELEFONO 781

NOTA.—Atiende pedidos de provincias.

Chacra Subercaseaux

(Unicamente vinos finos de mesa)

Gran Vino — Rin Subercaseaux
Reservado — Blanco Escogido
Pinot — Id. Etiqueta dorada

De venta en los principales almacenes, hoteles y restaurants de la República

GUIA PROFESIONAL

ABOGADOS

ARTURO ALESSANDRI
ARTURO ALESSANDRI R.
VICTOR ACEVEDO L.
Domicilio y estudio. Delicias 1158, horas de oficina: 9 a 11.30 y de 16 a 18.30. Tlef. Ing. 1414 Telf. Nac. 1833

ERNESTO BARROS JARPA
Gálvez, 88. Teléfono 1845.

CLARO Y Cía.
Luis Claro Solar, Samuel Claro Lastarria, Héctor Claro Salas, Fernando Claro Salas. Morandé 231. Teléfono 2355.

VICTOR CELIS MATURANA
LEON DEPASSIER
Oficina de asuntos judiciales. Morandé 432. 2853.

AGUSTIN LOPEZ SALINAS
Huérfanos, 1235, altos, oficinas 5. Casilla 3443.

ALCIBIADES CARRILLO
Morandé 131. Casilla 1214.

J. ENRIQUE COSTA
y JORGE COSTA
Teléfono 1076. Santo Domingo 1131.

ALBERTO DURAN B.
Santo Domingo 1145. Casilla 2914.

FERNANDO ERRAZURIZ TAGLE
Notario-abogado. Bandera 345. Casilla 926, desde las 9 h. a las 18 h.

JORGE ERRAZURIZ TAGLE
Morandé 434. Casilla 2592.

HERMAN ECHEVERRIA C.
Morandé 244. Domicilio Carrera 172.

NICANOR ELGUETA N.
Galería Alessandri 19-A (altos). Teléfono Inglés 586.

BELFOR FERNANDEZ
Abogado. Horas: 11-12 y 15-18. Morandé 440, altos.
1016-D-8

FERNANDO FIGUEROA V.
CARLOS VICUÑA FUENTES
Estudio: Catedral 1355. Casilla 3694 Teléfono 930.

ARTURO FERNANDEZ P.
Morandé 450. Teléfono Inglés 27.

DANIEL FELIU
OSCAR FELIU H.
Merced 557. Teléfono 582. Casilla 3277.

MARTIN Y HERNAN
FIGUEROA ANGUITA
San Antonio 717. Teléfono 1681.

GALV. GALLARDO NIETO
Ahumada 163, altos. Teléf. 2343.

JORGE GALLARDO NIETO
Asuntos civiles y criminales.—Morandé 356. Teléfono 1956.

EDUARDO GREZ PADILLA
Catedral 1426. Teléfono 1144.

HECTOR ARNALDO GUERRA
Jucios criminales y civiles. Estudio y domicilio: Sto. Domingo 1175.

MANUEL GAETE FAGALDE
Notario-abogado, Huérfanos 1242. Teléfono Inglés 1355. De 9 a 18.30. Domicilio: Vergara 261.

RAMON SEGUNDO GIMENEZ
Morandé 450. Piso 2o. Oficina 33. De 10-11 y 15-17.

OSVALDO HEVIA L.
Morandé 244. Casilla 1831.

ARMANDO QUEZADA A.
PEDRO AGUIRRE CERDA
PEDRO DAZA BRANTES
Casilla 2861. Morandé 432.

BERNARDINO LEIVA
Abogado. Bandera 526. x-9168-21-a

LUIS MALAQUIAS CONCHA S.
Asuntos civiles, criminales, accidentes, apelaciones. Compañía 1065. Casilla 1088.

MANUEL MERINO E.
LUIS MERINO E.
Arturo Prat 506. Estudio: Huérfanos 1235. Casilla 2407. Telef. 2077.

LORENZO MONTT
AMBROSIO MONTT WILMS
Compañía 1207.

ROBERTO DE PETRIS
Morandé 201. Teléf. 363. Casilla 4044, juicios civiles, criminales y de comercio. Asuntos de jurisdicción voluntaria. Alegatos de provincia. Consultas.

CARLOS A. RUIZ B.
Morandé 432.

GUSTAVO ROJAS
Trasladó su estudio a Huérfanos 1153. Of. 24. De 10, 12 y 15, 18.

HUBERTO SALGADO GALLARDO
Causas civiles, criminales alegatos Corte Suprema. Bandera 152 y Puerto San Antonio.

ENRIQUE TAGLE MORENO
GUSTAVO KALTWASSER DIAZ
Estudio: Huérfanos 1153. Casilla 855.

ROBERTO URZUA PUELMA
Agustinas 1972.

LEOPOLDO URRUTIA
Banco Hipotecario de Chile de 11 a 12 Santa Rosa 128, de 14 a 18.

MEDICOS

Dr. AMARAL
Estudios en Europa, Partos, enfermedades señoras Catedral 1944.

Dr. ARNELLO
Cirugía. Anestesia general. Venéreas. Consultas: García Reyes 17, de 12 a 15. Hospital San Vicente 16-18.

Dr. ALFREDO ALCAINO
Garganta, nariz, oído. Especialista Hospital Niños. Dieciocho 257. 14-16.

Dr. AGUILAR
Cirugía. Sífilis. Enfermedades señoras.—Consultas 13-15.— S. Isidro No. 229.

Dr. AMENABAR OSSA
Oculista 14 años Europa, 3 años médico director Hospital Ojos Condado Stafford (Inglaterra). Merced 494. De 13.30-16. Clínica y Pensionado Av. Matta 1131. De 9-10. Regresó.

Dr. ARTURO BARRAZA A.
Vías urinarias, sífilis. Puente 557. De 15 a 18. 229.

Dr. BISQUERTT
Vías urinarias, sífilis. Se trasladó a Moneda 859. 15 a 18. Casilla 2563

Dr. LEONIDAS AGUIRRE A.
Especialista enfermedades de niños y afecciones pulmonares. Consultas: 10 a 11 y 13.30 a 15.30. San Francisco 116.

Dr. BORQUEZ SILVA
Estudios Europa. Pulmón, Corazón, Estómago e Intestinos. Rayos X. De 14 a 17. A. Prat 80. Teléf. 6019.

Dr. BUSTOS
Oculista. Vergara 134. Consultas 15 a 16. Teléfono 2204.

Dr. BRAGA CASTILLO
Rayos X. Merced 136. Teléfono 1393. Consultas: de 9 a 10 y de 13 a 16.

Dr. CARLOS CADIZ
Medicina general. Consultas: 1-3. Delicias 2493. x-181-30-D

Dr. CARLOS BOLIVAR S.
Medicina general. Alameda 294. Consultas de 13 a 15.

Dr. CASTRO OLIVEIRA
Garganta, nariz, oídos. Estado 62. De 15 a 18.

Dr. PAULINO DIAZ
Moneda 1963 — Teléfono 1178. 13 1|2-16. Sábados 8-12.

Dr. CABEZON DIAZ
Enfermedades de niños. Ortopedia y Cirugía. Consultas: 12 a 16. Nataniel 142.

Dr. ENRIQUE DAVILA H.
Medicina interna. Consultas de 11 a 12. San Ignacio 243.

Dr. LEON CHONCHOL
Titulado en París. Medicina general. Piel, venéreas. Consultas 14 a 17. Santo Domingo 739.

Dr. LEONIDAS CORONA T.
Laboratorio clínico. Delicias 863 (frente a Estado). Consultas de 16 a 18. Teléfono 2483.

Dr. W. E. COUTS
Estudios en Inglaterra. Consultas de 13 a 17. San Martín 372.

Dr. RICARDO DONOSO
Estudios en Europa. Medicina interna, especialmente pulmón, corazón. Agustinas 619.—13.30 a 15.30

Dr. DIAZ VELASCO
Medicina interna. Niños, Sífilis, Consultas 13 a 16. Vergara 474.

Dr. CARLOS DOREN N.
Cirugía, enfermedades de señoras. Delicias 176. Consultas 14 a 16.

Dr. EUGENIO DIAZ LIRA
Cirugía de niños y Ortopedia Agustinas 1270. Teléfono 2285.

Dr. ESPINA
Rayos X. Medicina Interna. Estudios en Europa. Delicias 1228, esquina Gálvez. Teléfono Inglés 2102. Consultas: 1 1|2 a 4 P. M.

Dr. JULIO EASTMAN
Catedral 2673. De 13 1|2 a 15 1|2. Teléf. 2637. Casilla 1571.

Dr. FRANCISCO EDWARDS
Vías urinarias. Consultas de 14 a 16. Teatinos 14.

Dra. MARINA FUENZALIDA
Unicamente señoras y niños.—Consultas de 13 a 15. San Martín 41.

Dr. FUENZALIDA BRAVO
Profesor enfermedades niños. Merced 560. Teléfono 1721. 12.30 a 15.30

Dr. ARTURO FRITZ
a 15.30 Teléfono 2637. Casilla 1571 Medicina general. Jefe Policlínica. Piel y Sífilis, 15 a 17. Huérfanos 1853.

Dr. LUIS GODOY H.
Cirugía y Anestesia general. Consultas: 13 a 15. Delicias 1367. Teléfono 2541.

Dr. JORGE HERRERA ROGER
Médico Hospital de Niños. Teléfono 2679. Delicias 2558. Consultas: 13 a 15.

Dra. JULIA E. GUTIERREZ C.
Partos, señoras, niños.—Delicias 471. Consultas 13 a 16. Ausente hasta Marzo.

Dr GARCIA GUERRERO
Bandera 575. Consultas: 15 a 16. Teléfono número 9. (Santa Elena).

Dr. ERNESTO GREENE
Estudios Europa. Cirugía, Ginecología. Consultas 14 a 16. San Martín 609 esq. Catedral. Teléf. 2860.

Dr. ROBERTO JARAMILLO B.
Ejército 707. Teléfono 142. Parque

Dr. ARISTIDES GONZALEZ O.
Prof. extraordinario de Obstetricia Partos, enfermedades señoras. Consultas: 13 a 15. Casilla 1551. Teléfono Inglés 2789. Huérfanos 628.

Dr. GARCIA COLLAO
Ojos, nariz, garganta, oídos. Estudios Europa. 13 a 16. Agustinas 1128.

Dr. ALEJANDRO INFANTE
Enfermedades de niños. Médico del Hospital de Niños San Luis. Consultas: 13 a 16. Delicias 353.

Dr. ANDRES KOENIG
Hidroterapia científica, sistema Kneipp. Claras 549. 14 a 15.30.

Dr. A. KORNER ANWANDTER
Estudios en E. U. Cirugía, Ortopedia. Consultas: 14 a 17. Santo Domingo 623.

RICARDO KUSCHEL S.
Cirugía general. Consultas 3.1|2-5. San Antonio 275. Teléfono 1344.

PROFESOR LUCO
Enfermedades nerviosas y mentales. Merced 336.—13½-14½.

Dr. ARMANDO LEON I.
Médico-cirujano. Catedral 1642 Consultas 13 a 15.

Dr. F. LANDA Z.
Médico de ciudad de Santiago. Rosas 1050. Teléfono 1003. Piel, partos enfermedades de señoras. 12 a 16.

Dr. LEA-PLAZA
Enfermedades del sistema nervioso. Monjitas 308. 1.-15.

Dr. MANUEL CALVO MACKENNA
Médico del Pensionado de San Vicente. 13 a 15. Compañía 1509. Teléfono Inglés 596.— Ausente hasta Marzo.

Dr. JUAN MONTENEGRO
Enfermedades de Niños. Consultas 14-16. Compañía 1770.

Dr. ITALO MARTINI Z.
Ojos, oídos, nariz y garganta. Delicias 227. Consultas 14 - 16.

Dr. MEYER
Ayudante Clínica Universitaria Prof Korner. Ginecología. Medicina interna. Especialmente enfermedades señoras. Puente 559. 12 1|2 a 15.

Dr. MOUAT S.
Ginecología-Partos. Ex-jefe de Clínica Ginecológica Dr. Korner. Se trasladó a Brasil 25. Consultas: 13-16.

Dr. AURELIO MORALES
Vías urinarias. Sífilis. Lira 21 17-19

Dr. MEZA OLVA
Estudios en Europa. Medicina interna. Especialmente pulmón, corazón, riñones, sífilis. Laboratorio Clínico. Consultas: 15-16. Dieciocho 268.

Dr. MONTERO
Prof. de dermatología, sifilografía. Piel. Sífilis, génito urinarias. Prat 309.

BASILIO MUÑOZ P.
Médico cirujano. Consultas de 15 a 18 horas. Catedral 1588.

Dr. LUIS MIRANDA O.
Santo Domingo 2959. Consultas de 13 a 15.

Dr. MORAGA FUENZALIDA
Medicina y cirujía de niños. Cochrane 118. Teléfono 2804. 13-15.

CORA MAYERS G.
Médico Cirujano. Niños y señoras: consultas de 16 a 18. Compañía 1607.

PROFESOR MUJICA
Oculista. Recoleta 868. Consultas. 10-12 y 13|14.

Dr. AURELIANO OYARZUN
Medicina general. Consultas 13-15. Santo Domingo 1254.

Dr. OTTO PHILIPPI
Enfermedades de niños, Santo Domingo 820, esq. San Antonio. Consultas 13-15. Teléfono 2415.

Dr OHLERICH
Titulado Alemania y Chile. Medicina general adultos y niños. Compañía 1463. Teléf. 332. Consultas: 14 a 16.

Dr. F. PUGA BORNE
Delicias 1039. Consultas: de 14-17.

Dr. RICARDO PERALTA G.
Cirugía general, especialmente de niños. Claras 471.

PROFESOR PARDO
Cirugía y enfermedades de señoras. Consultas: de 14-16. Ejército 119.

Dr. PRUNES
Estudios en Europa. Jefe de Clínica. Piel. Sífilis. Venéreas. Merced 490. Casilla 2894.

Dr. DAVID PULIDO I.
Enfermedades de niños. Santo Domingo 1646. Consultas: Independencia 287. 13 1|2 a 16 1|2. Teléfono 2152.

Dra. ERNESTINA PEREZ
Se trasladó a Compañía 1282, casi esquina de Teatinos. Consultas de 14-17.

Dr. QUIROGA
Puente 559. Consultas 16 a 18. Teléfono 277.

Dr. L. QUINTEROS ENCINA
Médico legista. Cirugía. Partos. 13-15. Alameda 239.

Dr. FERRADA ALEXANDRE
Piel - Sífilis - urinarias. Compañía 1470. Casilla 2868, de 14 a 17. Ausente hasta fines de Marzo.

Dr. FERRER
Enfermedades internas adultos, niños. Tratamiento especial del asma. Delicias 1234. De 13 a 15.

Dr. FERNANDO ROMERO AGUIRRE
Partos, enfermedades de señoras, Cirugía. Catedral 2429.

Dr. NACIANCENO ROMERO
Laboratorio Clínico. Puente 559. Consultas: 17 a 19.

Dr. JOEL RODRIGUEZ P.
Estudios en Europa. Medicina interna, especialmente estómago, intestinos. Rayos X. Consultas 14-16 Claras 431.

Dr. EDUARDO DE RAMON
Cirugía, enfermedades de señoras. Consultas: 13-15. Maestranza 340.

Dr. F. RAYO RIQUELME
Cirugía, ginecología, Sífilis.— Lira 268.. Lúnes, Miércoles, Viérnes, 13-15. Mártes, Juéves, Sábado, 17-18

Dr. SANTANDER
Medicina interna, estómago, intestinos, Rayos X. Moneda 821. De 13-15.

Dr. RAMON SILVA LEON
Enfermedades de señoras y partos. Catedral 1611. Ausente hasta Marzo.

Dr. OSVALDO SALAS C.
Catedral 2529.—Medicina de adultos y niños. Sífilis. Consultas: 13-16. Teléfono 2791.

Dr. STUARDO
Estudios Europa. Enfermedades niños. Consultas: 13 - 16. Agustinas 1684.

Dr. SUAREZ ALVAREZ
Ausente
Especialmente afecciones de la vista. Santo Domingo 1283. Consultas: 13-15.

Dr. CARLOS A. SOMMERS
Consultas: 13-15. Agustinas 1876.

J. SCHWARZENBERG L.
Enfermedades de niños. Consultas de 13-15, excepto Jueves y Sabado San Antonio 275. Teléfono Inglés 1344.

Dr. TORRES TORRES
Jefe Clínica Prof. Korner. Enfermedades señora, cirugía. Catedral 1249. De 15 1|2 a 17.

Dr. VALENZUELA LARRAIN
Cirugía general. Ginecología. Consultas 13-15, menos los Viernes. Catedral 2092.

Dr. G. E. VIDAL S.
Consultas 14-16. Delicias 2646.

Dr. VILLALON
Oculista. Enfermedades de la vista. Estudios en Europa. Domicilio y consultorio, Santo Domingo 606. Consultas: 13-15.30. Regresó.

SIFILIS Y VENEREAS
Dr. Grohnert B. Consultas: 14 a 17 Moneda 1592.

Dr. VARGAS SALCEDO
Cirujano. Consultas: 14-16. Teatinos 354. Teléfono 1060.

Dr. A. VALENZUELA R.
Estudios en Europa. Tratamiento sin drogas. Cultura física.. Medicación natural. Santo Domingo 843. Consultas: 14-16.

Dr. WIREN
Oídos nariz, garganta, Claras 471. 2-4 Policlínica, 8 1|2—11 A.M. Sólo para enfermos escasos recursos.

Dr. WAUGH
606| 914| Reacción Wassermann. Consultas: 14-16. Catedral N.o 1988. Ausente hasta fines Marzo.

Dr. ZUÑIGA C.
Partos, Enfermedades de señoras. Jefe Clínica Obstetricia. Avenida España 472. Consultas 13-15. Teléfono 111. Parque.

DENTISTAS

A. ARREDONDO REYES
Dentista. Instalación moderna. Trabajos garantidos. Delicias 2774. (Portal Edwards).

VICTORINO ALONSO
Dentista. Estudios en Philadelphia. Moneda 1164.

MAURICIO M. BALTIANSKY
Dentista. Cirugía dental. Enfermedades de la boca. Arturo Prat 932.

SALVADOR CASTILLO U.
Jefe clínica de Prótesis de la Escuela Dental. Moneda 1588.

F. CASTRO C.
Dentista. Ayudante Escuela Dental. Especialidad Puentes. Coronas. Estado 250. Ausente hasta Marzo.

Dra. ELVIRA ROSAS S.
Bandera 76.—Regresó.

Dr. BAHAMONDE INZUNZA
Dentista. Ex-ayudante Clínica Escuela Dental. Extracciones complicadas indoloras. Huérfanos 1353. Ausente.

JOSE LUIS CABRERA M
Dentista. Teatinos 549, entre Catedral y Santo Domingo.

GUSTAVO CERDA LOPEZ
EDUARDO GOMEZ C.
Clínica dental. Consultas: 9-12 y 15-19. Arturo Prat 1548.

J. A. CASTRO OLIVEIRA
R. CASTRO OLIVEI
Estado 62.

FORTUNATO ENCINA Y.
Especialidad puentes, coronas y pla
cas. Agustinas 849.

CLODOMIRO CONTRERAS
Ayudante Clínica Operatoria Escu
la Dental. Maestranza 340. Con
tas: de 13 a 18.

Dr. LUIS PELLISA O.
Especialidad puentes coronas y
chas. Agustinas 849. Casilla
Dr. A. JAIME GONZALEZ
Cirujano dentista. Agustinas
de 9-12 y 14-18.

MUÑOZ LOBOS Hnos.
Dentistas. Extracciones
Somnoformo. Puentes. San
307-448 Teléfonos 197-181.

Dr. JUAN FERRARI CASTELLA
Cirujano dentista. San Antonio
Regresó.

FELIX VASSI R.
Puentes. coronas extracciones
dolor. Ayudante Escuela Dental
licias 868. Regresó.

INGENIEROS

ALBERTO LARENAS F.
Ingeniero. Claras 162. Casilla
OFICINA TECNICA
Lorenzo Claro Lastarria, Ing.
Morandé 235. Teléf. 1943. Cas

ARQUITECTOS

EDUARDO TASSO
Construcciones, transformaciones
reparaciones. Honorarios
nos presupuestos.—Agustinas

CORREDORES

LUIS RAMIREZ SANZ Y
GUSTO OVALLE CASTILL
Bandera 51-55. Teléf. Ing

MATRONAS

CLÍNICA PRIVADA DE OBSTETRI
Señora Reyes. Matrona
ta. Establecimiento moderno.
dido por dos cirujanos especialistas
Recibo enfermas de todas
del país. Curaciones internas.
tos indoloros. Absoluta
Precios módicos. Esmeralda

LUZ A. DE BUSCHLOR
Matrona. Asistencia toda hora.
nuel Montt 2855.

CELIA CASTILLO
Matrona Ginecologista. Clínica
vada. Atiende llamados fuera
tiago.—U. Americana 32.

MATRONA ERAZO
Trasladó su Clínica de Cumming
a Huérfanos 2566. Clínica
más de 14 años. Recomendada
los médicos especialistas.
dades de señoras. Curaciones
nas. Inyecciones. Recibe
tas. Atención fuera de
Consultas completamente
das. Asistencia médica. Servicio
pecial de coches para las
fuera de Santiago. Precios
vos.

AMELIA GUTIERREZ
Atiende partos y curaciones
nas y llamados de provincia
Santa Rosa 330.

CLINICA
Ana G. Vargas Barrera.
enfermedades, señoras. Recibe
sionistas. Cochrane 985.

"PENSIONADO MURFI
Parto pensión $ 40. Curación
blancas. Examen gratis. Pago
cido. Sn Diego 360.

MERCEDES ROJAS
San Diego 932. ecibe
cualquier tiempo. Consultas
das, precios módicos.

CARMELA TORO G.
Pensionistas. Atiende toda
Chacabuco 662.

CLINICA Dra. VICENTI
Especialista partos y enfermedades
internas. Pensionado higiénico
sos día, San Diego 57.

VARIOS

CONSULTORIO FEMENIN
CULTURA FISICA
Vello.—Extracción segura por
ritas competentes bajo
médico. Masaje, gimnasia,
rapia, electricidad, etc. Tratamiento
ños mal desarrollados, anemia
titiques, reumatismo, obesidad
fermedades respiratorias,
defectos pecho, columna
cara, como cutis seco o
pinillas, lunares, cicatrices,
saje de belleza, manual y
Santo Domingo 848, entre
yo y San Antonio.

S. N. HAYASHI
Masaje científico. Estudios
pón. Atiende toda curación
jes. Claras 490. De 2-4.

INSTITUTO TAQUIGRAFI
PITTMAN
Bandera 84, Santiago,
Enseña taquigrafía comercial
inglés y castellano. Traducciones

JORGE CARCASSON
Kinesiterapia moderna. Enfer
des de la piel, nervios,
—Recoleta 701. Teléfono

AMERICO TRITINI D.
Profesor de piano del Conservatorio
Nacional de Música y del
de los Reverendos Padres
ses. Ausente hasta el 8 de
Reanudará sus clases el 10.
leta 467.

INSTITUTO DE BELLEZA
Elva de Tagle, Especialista
tica femenina. Extrae el vello
calmente. Moneda 1037.

Sección Valparaíso

ABOGADOS

GUILLERMO AZOCAR ALVA
MIGUEL AYLWIN G.
Serrano. 238, Teléfono 1688.

MAN. BARROS CASTAÑON,
BARROS CASTAÑON
Serrano 101. Casilla 179.

C. BORDEU ALEMPARTE
Estudio de don Pedro N.
Blanco 917. Valparaíso.

AURELIO CRUZAT
Abogado y procurador del
ro. Estudio: Prat 72.

ANIBAL CRUZAT G.
Abogado. Prat 72. Casilla

FERNANDO GANDARA F.
Abogado. Agente General de
Nación" en Valparaíso.
593. Casilla 689.

CARLOS NIETO
Abogado. Serrano 725. Tel.

PEDRO N. PINEDA
PEDRO PINEDA RIOS
JOSE M. RIOS A
Abogados.— Valparaíso,
Casilla 1163. Teléfono 1283.

GUILLERMO RIVERA G.
GUSTAVO RIVERA
Calle Serrano 173.

OCTAVIO SENORET
Calle Prat 159. Teléfono Ing.

ENRIQUE A. SKINNER
Prat 109. Teléfono Inglés
cional 112.

AGENTES

Y EMBARCADORES DE ADUANA

ARMANDO CHAPARRO
Casilla 663. Teléfono
Serrano 184.

PEDRO SANTIBAÑEZ
Serrano 69. Teléfono
Casilla 200. Valparaíso.

CORREDORES

GUILLERMO ARNOLD
Vende chalets, terrenos,
Arrienda casas amobladas,
del Mar, Alvarez 730,
Prat 60.

"JABON FAIRY"

El más adecuado para el baño, el tocador, usos domésticos, lavados de encajes y ropas finas, porcelana y cristalería

El "JABON FAIRY" se expende a tan bajo precio que está al alcance de todo el mundo; muchas personas acostumbradas a usar jabones de alto precio se sorprenden de la baratura y excelente calidad del "FAIRY"

Importador: ENRIQUE DAVIS

SAN ANTONIO 439

FABRICA DE ESPEJOS

He recibido gran surtido de cristales para espejos y vidrieras y para-brisas.

Se hacen espejos bicelados de todas formas y tamaños.

Surtido completo en toda clase de vidrios para construcciones, venta por mayor y menor y colocación a domicilio a precios bajos; consulten precios en la

VIDRIERIA RUSA

Santo Domingo 1047.—Teléfono 2957.—Casilla 2010

FABRICA: ESMERALDA 766.

Nota.— Se atienden pedidos de provincia.

TURF

VALPARAISO SPORTING CLUB

LAS CARRERAS DE HOY

Apreciaciones y pronósticos

Bonito, novedoso, y muy nutrido de inscripciones, se nos presenta el programa que para esta tarde ofrece el Valparaíso Sporting Club. Consta de ocho hermosas pruebas, todas por muchos conceptos muy interesantes, de las cuales, son dos clásicas, las que prometen desarrollar tan emocionantes como finales muy imprevistos.

Creyendo de mayor interés hípico, el reglamentario El Estreno, carrera destinada a productos de la nueva generación sobre un tiro de 1,300 metros, comenzaremos por él nuestro trabajo de investigación para dar los pronósticos.

Detonación es, a nuestro juicio, un serio contendor, no tan sólo por sus performances y aprontes sino por la monta de Manuel Pérez, jockey que está hecho un verdadero maestro.

Glasgow, es un potrillo que nos dejó, tanto en su primera presentación, como en su victoria, un concepto inmejorable, que agregado a sus antecedentes de sangre, hacen de él, un enemigo de primera fila.

Liverpool, hermano de padre del anterior, es un producto sobre el cual, tenemos una opinión poco favorable acerca de sus aptitudes.

Ródano, que hasta la fecha, no ostenta otro título que el de haber llegado tercero en su debut y de tener actualmente los mejores aprontes del reglamentario en cuestión.

Salpicón, que el Domingo pasado salió de perdedores, puede esta tarde repetir su performance, pues, posee condiciones y sangre para hacerlo.

Ugolin, el ganador de El Babies Plate, se presenta a la gran carrera con toda la confianza de su caballeriza, y en verdad, no es mucho decir, porque el potrillo tiene calidad y sobre todo, la distancia le acomoda mucho.

Declaración, esta hija de Orán y Surestada, aún cuando tuvo algunas dificultades para alcanzar su primer triunfo, es un candidato, que aún cuando no lo creemos con opción al primer puesto, no sería de extrañar saliese ocupando un lugar poco esperado.

Fideline, que en su única presentación en el Sporting Club, remató segunda, es una potranca que no se puede descuidar, pues, se tiene en ella, fundadas muchas esperanzas.

Hemos hecho abstención de Desconfiado, por haber recibido a última hora la noticia de que no tomará parte en la carrera, por haberse sentido de las paletas en el apronte a que fué sometido. La obligada deserción de este producto argentino, que es considerado como uno de los buenos potrillos de su generación en la vecina República, ha quitado gran parte, del interesante desarrollo que ofrece la reglamentaria prueba.

En resumen de las apreciaciones expuestas, diremos que nuestro ganador es Ródano, dejando para los placées a: Detonación y Ugolin.

El otro clásico de la tarde, es el premio The Oaks, sobre una distancia de 2.400 metros, carrera que aún cuando es reducida en anotaciones, no deja por ésto, de despertar bastante interés.

Nosotros vamos a elegir nuestro preferido entre Coqueta IV y España, sin establecer con esta selección, que los demás carecen de opción a los ocho mil pesos de recompensa señalados al vencedor.

En atención a que la hija de Your Majesty, no ha estado del todo bien, la elección se presenta más difícil, y además, por la circunstancia en contra, de que España ha mejorado mucho de estado.

Sin embargo, nosotros consecuentes con los triunfos pasados de la pupila del señor B. F. Bernstein, y teniendo muy presente sus excelentes antecedentes de sangre, nos hemos decidido por ella para el primer lugar del marcador y recomendar a España, su formidable contendor, para el puesto de placé.

De los demás, no hay que olvidar, que tanto Bright Girl, como Malita y Silver Lassie, poseen condiciones, que pueden permitirles una buena colocación al final.

Comienza la reunión con los 1,000 metros del premio Krakator, donde a nuestro modo de ver, son: Triaca, Tinkabelle, Piragua y Rugby, los que más se destacan para aspirar a los primeros lugares de la tabla.

Por sus últimas carreras, nos gusta Triaca, que va en un tiro muy cómodo a sus medios. Para el primer placé, indicaremos a Tinkabelle, que hace días llegó en muy buenas condiciones tercera. Rugby, es nuestro candidato para el lugar a continuación, no obstante de que vemos en Piragua, un animal capaz de alternar en los puestos avanzados.

La prueba siguiente sobre igual distancia que la anterior, Premio Kaolín, ha logrado reunir a un lote de modesta calidad.

Ausente Quelén por encontrarse enfermo, creemos encontrar en Cadorna el ganador de la carrera. Pues, de los demás, Sarajevo, va muy pesado; Gladiadora, alcanzará algunos de los puestos del placé; Colliguay, podría resultar en el caso que partiera en buenas condiciones y por último Vizcaíno, que puede cubrir la distancia de una hebra. En consecuencia, nuestros preferidos son: Cadorna, Colliguay y Gladiadora, en el orden de precedencia anotados.

Muy difícil se presenta la elección del posible ganador en el Premio Kentucky, sobre un tiro de 1,000 metros, donde la condición de tratarse de productos nuevos, hace la tarea muy llena de dificultades.

Los más indicados son: Pampolaise y Sergio, ámbos productos ya ganadores y que van a una escala de pesos favorable al hijo de Le Roi d'Is. Aunque cualquiera de los dos nombrados puede triunfar, y como por uno tenemos que resolvernos, diremos que nos inclinamos a favor de Sergio, dejando a Pampolaise y Demanda para los puestos a continuación respectivamente.

De llegada muy estrecha, es de presumir serán los 1,000 metros del Premio King Tom, donde, desde el primero hasta el último, puede salir cualquiera adjudicándose los dos mil quinientos pesos de asignación al ganador.

Nuestra carta, sin entrar en apreciaciones, es Baldramina para el puesto de honor, yegua que ha tenido regulares actuaciones últimamente. Pau, es un rival muy temible en vista de su último placé, razón que nos induce a señalarlo para el lugar siguiente. Entre Ruric y Feudal, nos resolvemos por el hijo de Alanés, para el tercer lugar de la tabla.

La séptima carrera del programa es el Premio Kettledrum, la cual, ha logrado reunir un buen lote de especialistas en la distancia.

Desde Alvia hasta Sensata, cualquiera de los competidores puede triunfar, porque la equitativa escala de pesos, permite a nuestro juicio aspirar con justos títulos a todos los anotados, a los primeros puestos del marcador. No obstante, de que Foquita hace algún tiempo no corre, es sin embargo nuestro favorito; pues, tenemos informaciones, que está en muy buen estado de training. Rex White, es un candidato muy temible y como carga un peso muy cómodo, puede ser el ganador, sin perjuicio de encontrar en Crecy, un rival de primer orden. No hay que olvidar a Alvia, que a pesar de la montaña de kilos puede ganar.

Termina la tarde hípica, con la milla y media del Premio King Lud, la que presenta caracteres de una verdadera lotería; no sólo por el número abundante de inscritos, sino por la equidad de los pesos y la distancia.

Entrar a examinar la "chance" de cada adversario, es tarea larga y tal vez poco provechosa, dada las dificultades de diversa naturaleza que ofrece el pronóstico. En consecuencia, entraremos sin más trámites a dar nuestro voto para ganador a Bayaceto, animal que atraviesa por un período sobresaliente. Para los placées señalaremos a: Sidney y Majuelo. Como sorpresa indicaremos a Turpin, que sabemos ha mejorado de estado.

RESUMEN

1.a carrera: Triaca, Tinkabelle y Rugby.

2.a carrera: Cadorna, Colliguay y Gladiadora.

3.a carrera: Sergio, Paimpolaise y Demanda.

4.a carrera: Coqueta IV y España.

5.a carrera: Ródano, Detonación y Ugolin.

6.a carrera: Baldramina, Pau y Ruric.

7.a carrera: Foquita, Rex White y Crecy.

8.a carrera: Bayaceto, Sidney y Majuelo.

Montas y competidores para las carreras de esta tarde

1.a Carrera. — Triaca, R. Muñoz; Feudal, Probable no corra; Pencahue, M. Verdejo; Pequén, S. Oregón; Portales, no corre; Rugby, S. Ponce; Rústico, P. Rebolledo; Piragua, A. Molina; Tinkabelle, S. Miranda.

2.a Carrera. — Sarajevo, J. Salfate; Cadorna, R. Flores; Wagram, M. Morán; Colliguay, J. F. Bernal; Vizcaíno, M. Gamboa; Gladiadora, P. Rebolledo; Alboroto II., H. Contreras; Quelén, probable no corra; Guabiyú, A. Molina; Milly, R. Díaz; Trentino, S. Oregón; Farinette, Alfredo Silva; Trocadero, H. Ramírez.

3.a Carrera. — Pampolaise, S. Miranda; Guaraña, E. Solís; Sergio, M. Verdejo; Demanda, M. Morán; Dover, G. Meza; Galana, A. Molina; Danzante, T. Santibáñez; Milla leuvu, J. Osorio; Sad, J. Arancibia; Sancho Panza, no corre; Unzia, S. Oregón.

4.a Carrera. — Bright Girl, M. Baeza; Vesubiana, J. F. Bernal; Coqueta IV, V. Jara; España, M. Pérez; La Lune, M. Gamboa; Malita, A. Silva; Silver Lassie, J. Salfate.

5.a Carrera.—Desconfiado, no corre; Detonación, M. Pérez; Durbar, no corre; Glasgow, H. Michaels; Liverpool, M. Verdejo; Ródano, V. Lara; Salpicón, J. Salfate; Ugolin, S. Ponce; Declaración, J. Osorio; Fideline, R. Díaz.

6.a Carrera.—Chiflón, M. Baeza; Constantino, V. Lara; Locura, M. Verdejo; Baldramina, P. Rebolledo; Ruric, P. P. Quezada; Rústico, S. Miranda; Simplick R. Flores; Defensa, H. Contreras; Mandita, U. Villarroel; Feudal, J. Osorio; Pau, A. Silva; Vichy, A. Molina; Embrollona, H. Ramírez.

7.a Carrera.—Alvia, M. Baeza; Hachazo, J. Salfate, Pisanella, M. Verdejo; Guardián, M. Pérez; Crecy, P. Rebolledo; Girasol, H. Contreras; Rex White, P. P. Quezada; Botánica, A. Silva; Esparceta, R. Flores; Foquita, A. Molina; Tinkabelle, N. N.; Grano de Oro, J. Osorio, Sensata, H. Ramírez.

8.a Carrera.—Fernet, M. Baeza; Priorato, S. Ponce; Bayaceto, V. Lara; Sydney, R. Díaz; Gull, M. Pérez; Indiano, M. Gamboa; Peter Pan, H. Michaels; Germán, G. Adasme; Turpin, H. Contreras; Cancerbero, J. Oregón; Tirteo, R. Flores; Rihue, J. Arancibia; Embajador, no corre; Don Floro, A. Silva; Fatherles, H. Ramírez; Majuelo, A. Molina.

En Vergara

Véndese magnífica casa esquina de dos pisos independientes. Numerosas habitaciones. Garage. Debe $ 32,000 a la Caja Hipotecaria.

Precio: $ 100.000

Carlos Latorre H.

1109 — CATEDRAL — 1109

VINA

CONCHA y TORO

Obsequiará a sus clientes con un

SORTEO DE 25,000 PESOS

que se efectuará ante notario el

6 de Septiembre de 1919

Distribuído en la siguiente forma:

1 GRAN PREMIO de...	$ 10,000
3 premios de $ 1,000...	3,000
10 premios de $ 500...	5,000
20 premios de $ 200...	4,000
30 premios de $ 100...	3,000
64 premios	$ 25000

Por cada CUARENTA PESOS de compra se regalará un número.

Los vales se canjean en la Oficina:

MONEDA N.o 1030

y en la Bodega:

MANUEL RODRIGUEZ 42

HIPODROMO CHILE

Las carreras de la mañana

Comentarios y pronósticos

Con un buen programa, se llevará a efecto en la mañana de hoy, la reunión anunciada en este Hipódromo Chile. Las seis pruebas de que consta, están nutridas de inscripciones, lo que hace pensar en finales reñidos y tal vez en resultados imprevistos.

En la prueba inicial, la elección de un candidato, es materia algo difícil, pues, no es fácil pronunciarse entre Nora, Viñita, Corza, Personaje, Tintero y la pareja formada por Slava y Calamón. Sin embargo, nuestras preferencias están por el Stud del señor A. Miranda, para ganador, atendido el peso cómodo que llevan. Para los placées, nos gustan Nora y Corza.

Después de las últimas performances que ha producido Bow, nos parece que debe imponerse, sobre los modestos competidores que lleva, en los 900 metros del premio Kismet. De los enemigos, con probabilidades de alternar con éxito con el hijo de Altarero, citaremos a El Territorio y Tabernera, los que dejamos indicados para los puestos del placé.

En los 1,100 metros del premio Kacil la presencia de Recompensa a 54 kilos, simplifica el pronóstico todo lo que se quiera. La yegua atraviesa por un buen período, y nos parece muy difícil que hoy puedan batirla. Para los lugares del placé, citaremos en primer término a Romancienne, que está muy buena, y puede resultar ganador; para el tercer puesto, nos inclinaremos por Ratisbona.

En la primera serie del premio Katleen, sobre 1,500 metros, la mayoría de los anotados, llevan una opción equivalente, y vale decir, que el ganador puede resultar de cualquier parte. Fragata, a 43 kilos, nos impresiona y sin entrar en mayores comentarios la vamos a dejar indicada para ganador. En los placées dejaremos a Practicanta y Caupolicán IV.

La prueba más interesante de la mañana es la segunda serie, de la carrera anterior, donde se han dado cita, los mejores elementos que actúan en este hipódromo, en esta distancia. Establecer la mayor o menor opción que llevan los 14 anotados, es imposible, pues, L'Eclair, Duke, Leoncillo, Pocochay, Barbarroja y Báltico, son candidatos peligrosos. Nosotros vamos a indicar a Leoncillo, para ganador, dejando en los placées a Porro y Báltico.

La mañana se cierra, con un handicap sobre 600 metros, que ha de resultar interesante. Torcuato, Candelilla, Remadora, Tancredo, Tucapel y Good Luck parecen ser los candidatos de más prestigio, y la elección entre ellos, es simple cuestión de suerte; nosotros nos resolveremos por Candelilla para el primer puesto, con Torcuato y Remadora en los placées.

RESUMEN

1.a Carrera.—Stud Miranda, Calamón, Nora y Corza.

2.a Carrera.—Bow, El Territorio y Tabernera.

3.a Carrera.—Recompensa, Romancienne y Ratisbona.

4.a Carrera.— Fragata, Practicanta y Caupolicán.

5.a Carrera.—Leoncillo, Porro y Báltico.

6.a Carrera.—Candelilla, Torcuato y Remadora.

MONTAS Y COMPETIDORES PARA LAS CARRERAS DE ESTA TARDE

1.a Carrera.—Nora, U. Núñez; Viñita, C. Pombet; Personaje, L. H. Fuentes; Tintero, A. Godoy; Paladín, A. Ataniel; Corza, J. Baeza; Temible, A. Villagra; Calamón, L. A. Orellana; Film, M. Vergara; Sibilina, A. Guerra; Slava, J. Arluciaga; Sa No, G. Aravena; Pyjama, O. Montenegro; Agorera, S. Pinto; 20 de Septiembre, L. A. Jerez; Miseria, D. 2.o López.

2.a Carrera.—El Territorio, J. Baeza. Ruler, no corre; Tabernera, A. Guera, Traidor, N. N.; Bow, L. A. Orellana; Esmeria, L. Riquel

VALPARAISO SPORTING CLUB

TEMPORADA DE 1919

Domingo 9 de Marzo de 1919

11.o día

1.a CARRERA, a las 14.30 hs. — Premio "Kramator". — 1,000 metros. —De remate. — Para caballos nacidos en el país que no hayan ganado carreras de remate o venta. — Base: $ 3,000. — Peso: 56 kilogramos. — Recargo a ganadores desde el 1.o de Enero de 1919 de 3 kilogramos por carrera ganada desde igual fecha. — Entrada: $ 26. — Premios: $ 2,500 al 1.o y 250 al 2.o

PREPARADOR	DUEÑO	NOMBRES	PESO	EDAD	SANGRE	PADRE	MADRE	TRAJE DEL JINETE
H. Pérez	H. Pérez	1 **Triaca**	57	4	F	Turin	N. Daughter	B. y Gr. list. m. y g. granate
P. Polanco	Curimón	2 **Feudal**	56	3	7/8	J. Green	Alarma	Nar. y neg. a cuad. m. nar. g. negra
L. Pino	Stud N.o 13	3 **Pencahue**	56	4	F	Altanero II	W. Rose	Bl. y cereza por mit. gorra cereza
P. Tonelli	A. Gatica	4 **Pequén**	56	4	F	Siberien	Victoria VIII	Bl. braz. negros, gorra blanca
A. Muñoz	J. A. Cash	5 **Portales**	56	4	F	Pirapó	Culata	Verde manz. mang. lac., an. y g. ver.
D. Galaz	J. E. Errázuriz	6 **Rugby**	56	5	F	Olascoaga	Wansbeck	Majentá, gorra blanca
R. Amaro	G. Schlack	7 **Rústico**	56	4	7/8	Alanés	Rusia	Bl. y neg. list., gorra blanca
P. Polanco	El Laurel	8 **Piragua**	54	5	F	Pirapó	La Cordillera	Azul, m. color. gorra blanca
R. Cerda	N. Canelo	9 **Tinkabelle**	54	4	F	Altanero II	Dimity	Rosado y verde listado

2.a CARRERA, a las 15.05 hs. — Premio "Kaolin". — 1,000 metros.—Para Omnium Handicap. — Entrada: $ 25. — Premios: $ 2,500 al 1.o y 250 al segundo.

PREPARADOR	DUEÑO	NOMBRES	PESO	EDAD	SANGRE	PADRE	MADRE	TRAJE DEL JINETE
L. Pino	D. Dighero	1 **Sarajevo**	58	4	F	Mead	Bruma	Bl. y verd. por mit. gorra cereza
P. Boncerio	L. A. Reyes	2 **Cadorna**	53	3	1/2	Pioneer	Sin anteced.	Blan. mangas y gorra azul
Av. Muñoz	A. Miranda	3 **Wagram**	53	3	F	Lord Bobs	La Haya	Col, y v. por mit. m. c. puñ. v. g. col.
E. Rojas	Vizcaya	4 **Colliguay**	52	6	1/2	Longchamps	Sin anteced.	Bl. mangas color. gorra blanca
E. Polanco	Alexmalva	5 **Vizcaíno**	52	4	F	Lord Bobs	Ostelle	Azul osc. gorra solferina
P. Maldini	Souchez	6 **Gladiadora**	50	3	F	Le Samarit.	Palestra	Lila y negro listado
C. Rodríguez S.	A. Gatica	7 **Alberoto II**	49	3	F	Batifondo	My Girl II	Blanca gorra azul
P. Tonelli	I. Yáñez	8 **Quelén**	49	3	F	Siberien	Ravenne	Blanca, braz. neg. gorra blanca
I. Yáñez	Nelroco	9 **Guabiyú**	45	3	F	Barsac	Gloriole	Rosado y celeste listado
P. J. Medina	Stella	10 **Milly**	45	3	F	Altanero II	Mimosa II	Verde
J. Celpa	Max. Errázuriz	11 **Trentino**	43	3	F	Alascoaga	Ragazza II	Salmón y lac. list. mang. y g. lac
F. Guzmán	R. Court A.	12 **Farinette**	41	3	F	Eclair II	Primauté	Guinda seca, g. azul borla oro
F. Rojas		13 **Trocadero**	40	3	F	Marte II	Viva	Solf. y cel. list. m. y g. celeste

3.a CARRERA, a las 15.40 hs. — Premio "Kentucky". — 1,000 metros.—De remate. — Para productos de dos años nacidos en el país que se rematen por 4,000 pesos. — Peso: 56 kilogramos. — Recargo de 4 kilogramos a los ganadores. — Descargo de 2 kilogramos por cada 500 pesos menos en el avalúo. — Entrada: $ 30. — Premios: $ 3,000 al 1.o y 300 al segundo.

PREPARADOR	DUEÑO	NOMBRES	PESO	EDAD	SANGRE	PADRE	MADRE	TRAJE DEL JINETE
P. Boncerio	Constancia	1 **Pampolaise (3,500)**	56		F	Constant	Donna	Azul alam. oro, m. azul, g. neg. b. oro
A. Rodríguez C.	Agustín León	2 **Guaraña (4,000)**	54		F	Etolo	Elza	Solf. huin. cue. bot. p. y g. negra
P. Polanco	El Laurel	3 **Sergio (2,500)**	54		1/2	Le Roy d'Is	Sin anteced.	Azul. man. color. gorra blanca
Av. Muñoz	Cruz de Oro	4 **Demanda (3,500)**	52		F	Mead	Skyline	Naranja, man. y gorra negra
R. Muñoz	R. Riofrío	5 **Dover (2,500)**	50		F	Pioneer	La Gringa	Turquesa.
I. Yáñez	P. Vergara	6 **Galana (3,000)**	50		F	Eclair II	Villa	Mor. cint. braz. y gorra blanca
J. 2.o Vaccaro	R. López	7 **Danzante (2,000)**	48		F	P. Florizel	Camomille	Mor. tornasol, adornos y borla oro
R. Pastene	M. A. Benavente	8 **Milla leuvú (2,000)**	48		F	Cromwell II	Tivolí	Azul turq., m. oro, gorra blanca
P. Bagú	Army and Navy	9 **Sad (2,500)**	48		F	Celso	Pesadilla	Lac. m. blancas y azules list. g. azul
V. Castro	J. A. Cash	10 **Sancho Panza (1,500)**	46		7/8	Sir Samuel	Euscara	Ver. manz. mangas lac. braz. verdes
L. Pino	Stud N.o 13	11 **Unzia (2,000)**	46		F	J. Green	Kirry	Bl. y cer. por mit. gorra cereza

4.a CARRERA, a las 16.15 hs. — Premio "The Oaks". — 2,400 metros.—(Carrera Clásica cerrada). — Para yeguas de 3, 4 y 5 años, nacidas desde el 1.o de Agosto de 1913 hasta el 30 de Junio de 1916. — Peso de reglamento. — Entrada: $ 80. — Premios: $ 8,000 a la 1.a, $ 800 a la segunda, $ 400 a la tercera y $ 400 al criador de la ganadora, si ésta es nacida en el país. — Solamente las cuatro primeras de esta carrera podrán inscribirse en el Premio "Muncaster", del 23 de Marzo.

PREPARADOR	DUEÑO	NOMBRES	PESO	EDAD	SANGRE	PADRE	MADRE	TRAJE DEL JINETE
F. Rojas	Corral Jackson	1 **Bright Girl**	58	5	F	Sunbright	Cyllene	Negra, m. y gorra cereza
P. Bagú	C. E. Riofrío	2 **Vesubiana**	58	4	F	Calepino	Venecia	Col. cruz. turq. m. color. g. turq.
L. A. Figueroa	B. F. Bernstein	3 **Coqueta IV**	53	3	F	Your Majesty	La Niña	Rosa seca, g. esmeralda
H. Pérez	T. Hurley	4 **España**	53	3	F	Melbourne	Jimena	Gris perla. m. cer. g. gris perla
F. Rojas	R. Court A.	5 **La Lune**	53	3	F	Greenan	Lune d'O	Solf. y cel. list. m. az. y g. celeste
R. Silva	A. Sabioncello	6 **Malita**	53	3	F	Moschion	Necromancienne	Am. costuras y g. azul
J. Cuevas	G. Coghill	7 **Silver Lassie**	53	3	F	Lauderdale	Villa	Bronce, m. y g. rosada

5.a CARRERA, a las 16.45 hs. — Premio "El Estreno". — 1,300 metros.—(Carrera reglamentaria cerrada).—Para productos de dos años nacidos desde el 1.o de Julio de 1916 hasta el 30 de Junio de 1917. — Peso: 54 kilogramos. — Entrada: $ 150. — Premios: 15,000 pesos al 1.o, $ 1,500 al 2.o, $ 750 al 3.o y $ 1,500 al criador del ganador, si éste es nacido en el país. — Cada producto que corra pagará una cuota extraordinaria de $ 300, cuyo total se distribuirá como sigue: 50o|o al 1.o, 30o|o al 2.o y 20o|o al 3.o

PREPARADOR	DUEÑO	NOMBRES	PESO	EDAD	SANGRE	PADRE	MADRE	TRAJE DEL JINETE
F. Guzmán	Ecurie Indécis	1 **Desconfiado**	54		F	Pimental	Paquerette	Azul y gr. list. gorra azul
J. Celpa	V. Valencia	2 **Detonación**	54		F	Oran	Tea Rose	Bl. m. lacres, gorra azul
I. Yáñez	London	3 **Durbar**	54		F	Pioneer	Transmute	Az. alam. oro, m. lac. g. azul
P. Marchesini	J. Fronda	4 **Glasgow**	54		F	Borgomaster	Reverie	Verde esmeralda cruz plata
J. Cavieres	J. Silva S.	5 **Liverpool**	54		F	Burgomaster	Terracota	Verd. esm., m. bl. y verd. list. g. ver.
O. Rister	Solferino	6 **Ródano**	54		F	Burgomaster	Mandarina	Solferino, gorra verde
F. Guzmán	Daniel J. Lyon	7 **Salpicón**	54		F	Val d'Or	Carbonada	Turq. m. y g. blanca
C. Lacalle	E. Posadas	8 **Ugolin**	54		F	Mead	Sutileza	Ros. cue., puñ. alam. y g. azul
D. Sandoval	S. Urrutia	9 **Declaración**	52		F	Oran	Surestada	Azul y bl. list. g. lacre
M. Soto	Independencia	10 **Fideline**	52		F	Fío	Fate II	Guinda seca g. negra borla oro

6.a CARRERA, a las 17.20 hs. — Premio "KING TOM". — 1,000 metros.—Para Omnium Handicap. — Entrada: $ 25. — Premios: 2,500 pesos al 1.o y $ 250 al 2.o

PREPARADOR	DUEÑO	NOMBRES	PESO	EDAD	SANGRE	PADRE	MADRE	TRAJE DEL JINETE
P. Bagú	Popeta	1 **Chiflón**	58	3	F	Eclair II	Chablis II	Mor. m. y g. blanca
J. Rodríguez S.	Urbión	2 **Constantino**	58	3	27/32	Constant	Neva	Salmón, m. y g. verde
L. Pino	Stud N.o 13	3 **Locura III**	53	3	F	Moschion	Folâtre	Bl. y cerez. por mit., g. cereza
P. Maldini	Alexmalva	4 **Baldramina**	52	4	F	Barsac	Berta	Lila y blanco listado
P. J. Medina	Almendro	5 **Ruric**	52	5	7/8	Alanés	Rusia	Negra, faja, m. y g. oro
R. Amaro.	G. Schlack	6 **Rústico**	51	4	7/8	Alanés	Rusia	Bl. y negro list. g. blanca
P. Boncerio	Cruz Blanca	7 **Simplice**	49	3	F	B. Prince	Simonetta	Lac. ver. y cruz bl. m. ver. g. bl. y la.
P. Boncerio	L. Muñoz R.	8 **Defensa**	47	5	F	Etolo	Loncomilla II	Caqui, cue., puñ., bot. y alam. a. g. a.
R. Ramírez	J. de la C. Ibáñez	9 **Mandita**	47	5	1/2	Alanés	Sin anteced.	Gris perla, g. lacre.
P. Polanco	Curimón	10 **Feudal**	46	3	7/8	J. Green	Alarma	Nar. y neg. a cua., m. nar. g neg.
R. Amaro	H. Godoy	11 **Pau**	46	3	F	Lord Bobs	Ostelle	Bl. cue. verd. m. col. p. ver. g. col.
I. Yáñez	I. Yáñez	12 **Vichy**	45	3	F	Marte II	Phyllis	Rosado y celeste listado
C. Rodríguez S.	Souchez	13 **Embrollona**	42	3	F	Polar Star	Chismosa II	Blanca, gorra azul

7.a CARRERA, a las 17.55 hs. — Premio "Kettledrum". — 1,000 metros.—Para Omnium Handicap. — Entrada: $ 25. — Premios: $ 2,500 al primero y $ 250 al segundo.

PREPARADOR	DUEÑO	NOMBRES	PESO	EDAD	SANGRE	PADRE	MADRE	TRAJE DEL JINETE
P. Bagú	V. Vargas S.	1 **Alvia**	65	5	3/4	Almendro	Pavía	Oro, braz. y g. negra
L. Pino	Stud N.o 13	2 **Hachazo**	57	4	F	Jongleur	Hungría	Bl. y cer. por mit. g. cereza
L. Pino	Stud N.o 13	3 **Pisanella**	51	5	7/8	St. Avonicus	Vira	Bl. y c. por mit. band. y g. cereza
H. Pérez	H. Pérez	4 **Guardián**	55	6	3/4	Almendro	Guardiana	Bl. y gran. list. m. y g. granate
J. Celpa	Los Bomberos	5 **Crecy**	50	3	F	Pioneer	Devoted	Bl. faja az. m. y g. colorada
J. M. Espinosa	H. Cortés	6 **Girasol**	50	4	1/2	Julio César	Sin antecad	Azul, gorra pe[illegible]a
P. Polanco	El Laurel	7 **Rex White**	50	4	31/32	Defensor	Maya White	Az. man. color, g. blanca
R. Pastene	L. Ramírez T.	8 **Botánica**	46	3	F	Alanés	Brújula	Oro, faja, braz. y gorra azul
P. J. Medina	A. Lyon P.	9 **Esparceta**	46	3	F	Eclair II	Catherinette	Azul mar. lun. blan. gorra azul
E. Polanco	T. Mota	10 **Foquita**	45	4	F	Barsac	Estrella II	Solferino
R. Cerda	N. Canelo	11 **Tinkabelle**	43	4	F	Altanero II	Dimity	Rosado y verde listado
D. Sandoval	S. Urrutia	12 **Grano de Oro**	42	3	7/8	Rodilard	Martha	Azul y bl. list. g. lacre
J. Rodríguez S.	Urbión	13 **Sensata**	42	3	7/8	Constant	Sensación	Salmón m. y g. verde

8.a CARRERA, a las 18.30 hs. — Premio "King Lud". — 2,400 metros.—Para todo caballo con exclusión de yeguas. — Handicap. — El top weight no subirá de 64 kilogramos.—Entrada: $ 40. — Premios: $ 4,000 al 1o y $ 400 al 2.o — Solamente los cuatro primeros de esta carrera podrán inscribirse en el premio "Muncaster", del 23 de Marzo.

PREPARADOR	DUEÑO	NOMBRES	PESO	EDAD	SANGRE	PADRE	MADRE	TRAJE DEL JINETE
P. Maldini	Alexmalva	1 **Fernet**	58	4	F	Barsac	Florida	Lila y negro listado
C. Rodríguez S.	P. Rosselot	2 **Priorato**	58	5	F	Barsac	Estrella II	Ver. manz. braz. y g. negra
R. Pastene	L. Ramírez T.	3 **Bayaceto**	57	4	F	Alanés	Brújula	Oro, fa. braz. y g. azul
R. Cerda	N. Canelo	4 **Sydney**	53	6	F	Almendro	M. Comfrey	Rosado y verde listado
H. Pérez	H. Pérez	5 **Gull**	51	4	F	Altanero II	Kosima	Bl. y gran. list. m. y g. gran.
E. Vasconcellos	Fierro Viejo	6 **Indiano**	50	6	F	Etolo	Java	Oro, braz. y g. granate
P. Bagú	Army and Navy	7 **Peter Pan**	50	4	F	Celso	Neva	Lac. mang bl. y az. list. g. azul
P. Tonelli	P. Tonelli	8 **Germán**	49	5	F	Almendro	Myosoba	Azul m. gr. braz. bl. g. gran
R. Muñoz	Waterloo	9 **Turpin**	48	4	15/16	Fío	Immortelle	Café lunares oro
P. Rebolledo	Saint Jean	10 **Cancerbero**	47	6	F	Marte II	Las Blancas	Crema y verde listado
J. F. Valenzuela	Cruz Lila	11 **Tirteo**	47	4	7/8	Turín	Euscara	Amarilla, cruz y gorra lila
V. Herrera	San Pedro	12 **Rihue**	46	6	F	Rampart	Cherry Ripe	Ver. banda bl. y lacre cruzada
P. Polanco	El Laurel	13 **Embajador**	45	4	F	Etolo	Primrose III	Az. m. color. banda y g. blanca.
R. Amaro	S. Muñoz	14 **Don Floro**	44	6	7/8	L'Aiglon	Florida	Az. mar. lun. cel. g. azul mar.
F. Rojas	F. C. Prain	15 **Fatherless**	43	3	F	Eclair II	Unnamed	Oro viejo, m. neg. g. blanca
E. Polanco	J. del C. Campos	16 **Majuelo**	43	3	F	Galloway	Mayorca	Azul y oro viepo en círculos

PRONOSTICOS

DIARIOS Y REVISTAS	1.a carrera	2.a carrera	3.a carrera	4.a carrera	5.a carrera	6.a carrera	7.a carrera	8.a carrera
LA NACION	Triaca Tinkabelle Rugby	Cadorna Colliguay Gladiadora	Sergio Paimpolaise Demanda	Coqueta IV España	Ródano Detonación Ugolin	Baldramina Pau Ruric	Foquita Rex White Crecy	Bayaceto Sidney Majuelo
EL ECO SPORTIVO	Piragua Triaca Tinkabelle	Cadorna Colliguay Sarajevo	Paimpolaise Sergio Demanda	Coqueta IV España	Ródano Detonación Demanda	Baldramina Pau Simplice	Crecy Foquita Sensata	Turpin Bayaceto Fernet
DEUTSCHE ZEITUNG	Triaca Piragua Rugby	Cadorna Colliguay Sarajevo	Demanda Sergio Paimpolaise	España Coqueta IV	Detonación Salpicón Glasgow	Pau Baldramina Chiflón	Botánica Guardián Crecy	Bayaceto Turpin Sydney
EL TIEMPO NUEVO	Triaca Pencahue Feudal	Vizcaíno Quelen Sarajevo	Paimpolaise Sergio Danzante	Coqueta IV Bright Girl	Desconfiada Detonación Ródano	Chiflón Ruric Pau	Crecy Pisanella Sensata	Sydney Fernet Majuelo
EL DERBY	Triaca Rugby Rústico	Colliguay Cadorna Gladiadora	Sergio Paimpolaise Milla Leuvu	Coqueta IV Bright Girl	Ródano Salpicón Detonación	Ruric Locura Chiflón	Guardián Botánica Hachazo	Sydney Fernet Bayaceto
EL BRUJO DEL TURF	Tinkabelle Triaca Piragua	Quelen Colliguay Cadorna	Paimpolaise Sergio Milla Leuvu	Coqueta IV España	Detonación Glasgow Ugolin	Baldramina Constantino Pau	Rex White Crecy Hachazo	Sydney Bayaceto Fernet
L. ULTIMAS NOTICIAS	Triaca Tinkabelle Pencahue	Gladiadora Cadorna Vizcaíno	Sergio Paimpolaise Demanda	Coqueta IV España	Detonación Ródano Glasgow	Baldramina Locura Ruric	Stud 13 Hachazo Crecy Guardián	Fernet Sydney Bayaceto

El rápido prestigio de la

SASTRERIA «LA CORONA»

se debe a su gran corte, a la nobleza de sus casimires y los reducidos precios.

BASCUÑAN 24

EDIFICIO DEL PORTAL EDWARDS

COLEGIALES

APROVECHAR LA

LIQUIDACION DE LA

Mueblería Imperial

que para facilidad de las obras de ensanche de sus almacenes, realiza a los precios siguientes:

Catres con sommier, desde . . . . $	36.00	**Colchas** blancas, desde . . . . $	14.00
Catres blancos con sommier inglés modelo Liceo No 3 de Niñas . . . . $	125.00	**Sobrecamas**, desde. . $	24.00
Colchones de estopa desde . . . . $	14.00	**Frazadas** de algodón, desde . . . . . . $	5.80
Colchones de algodón desde . . . . $	29.50	**Frazadas** de lana, desde . . . . $	17.00
Colchones de pura lana, desde . . . . $	49.00	**Sábanas** de crea de una pieza, desde. . . . $	5.90
Colchones de crin vacuno, desde . . . $	49.00	**Fundas** de lienzo, desde . . . . $	1.20
Almohadas de estopa, desde . . . . . . $	2.90	**Bolsas** de cotí para ropa, desde . . . . . $	4.50
Almohadas de algodón, desde . . . . . . $	5.50	**Bolsones** para libros, desde . . . . $	3.50
Almohadas de pura lana, desde . . . . . $	9.50	**Cajas** maletas para ropa, desde . . . . . $	10.00
Almohadas de crin vacuno, desde . . . . $	10.50	**Aparatos** de fierro para lavatorio y jarro, desde . . . . $	6.80
Veladores de madera modelo Instituto San Martín, desde . . $	13.50	**Tazas** de fierro enlozado para lavatorio, desde . . . . . . $	3.90
		Jarros de fierro enlozado para lavatorio desde . . . . $	5.90

Mueblería Imperial

TELEF. 2784.—CALLE 21 DE MAYO N.o 801.—CASILLA 464

En liquidación por ensanche del local

Proximamente inauguración de los altos.

Automovilistas

Garage Yungay, Herrera 790

Se arriendan amplios y cómodos boxes. Grandes lavaderos para asear los coches. Lavado de Ford a $ 1 (un peso).

Taller de mecánica y venta de repuestos para Ford.

REPARACIONES EN GENERAL DE AUTOMOVILES

Parafina

CALORIA de 115°	$ 24.00
Id. de 150°	25.30

Por cajón entregado a domicilio

ORDENES A:

West India Oil Co.

BANDERA 84
Teléf. Inglés 2933, Nacional 79, Casilla 3315

Escuela de Chauffeurs "El Cóndor"

LA MAS CONVENIENTE POR SU METODO Y ENSEÑANZA DEL ARTE DE CONDUCIR

AUTOMOVILES

Unica escuela de la capital que cuenta con el establecimiento más vasto, profesorado idóneo y múltiples recursos para una buena enseñanza experimental.

Mecánica, Electricidad, Manejo y Montaje de Neumáticos

Los centenares de chauffeurs titulados salidos de nuestra escuela son el mejor testimonio de la bondad de nuestro método.

Todo alumno al finalizar sus cursos, sale de nuestra escuela con carnet y diploma profesional.

El manejo se enseña en automóviles de cambio y Ford, únicas exigidas por la Municipalidad para obtener brevet para toda marca.

Pida usted informes o prospectos por correspondencia a

BASTEN y Cía.

SAN MARTIN 762 y SAN PABLO 1538. TELEFONO 2776, CASILLA 159

y-60-12-c

Negocios Agrícolas

FUNDOS EN ARRIENDO

En San Carlos

807 CUADRAS planas, de las cuales 735 son totalmente regadas, distante 2 leguas de Estación.

Dotación de agua abundante y segura en todo tiempo.

Tierras de todo cultivo, aptas para la crianza y engordas de animales.

El fundo está bien apotrerado y cerrado, tiene buenas casas de habitación, bodegas, galpones, casas de mayordomos e inquilinos.

CANON $ 40,000 anuales, semestres vencidos.

PLAZO DEL ARRIENDO, 7 años. Se exige garantía y el fundo se entrega el 1.o de Abril próximo.

El arrendatario puede tomar las existencias de animales y enseres a justa tasación, si lo desea.

500 CUADRAS a 5 leguas de la Estación, 200 planas, regadas, tierras de excelente calidad para chacarería, 100 de lomaje aptos para siembras, y el resto es terreno de montaña, espléndido para siembras de trigo y crianzas de ganado vacuno y lanar.

En las lomas hay 15 a 20 cuadras de viña del país que produce ricos caldos y se venden para la República Argentina a muy buen precio.

Casa de habitación, galpones y bodegas.

CANON $ 20,000 anuales, semestres anticipados y garantía.

PLAZO DEL ARRIENDO, 5 a 7 años, entrega inmediata o en Abril próximo.

Barbecho listo para 70 a 80 cuadras de trigo

---

150 CUADRAS planas regadas, a una legua de la Estación. Terrenos firmes y productivos en toda clase de cultivos.

Viña del país que produce de 2 a 3,000 arrobas.

CANON: $ 15,000 anuales, semestres anticipados.

PLAZO DEL ARRIENDO: 5 años, a contar desde el 1.o de Mayo próximo.

En Itata

620 HECTAREAS a 8 leguas de Chillán y a 6 de San Carlos.

Espléndido para invernada, crianza de ganado lanar y vacuno, siembras de trigo y lentejas.

90,000 plantas de viña con una producción media de 3,000 arrobas, en caldos que son considerados como los mejores de la zona.

Abundantes aguadas, buenas casas habitación, espaciosas bodegas con vasija para 3,000 arrobas y posesiones de inquilinos.

CANON: $ 10,000 anuales, semestres anticipados, con garantía.

PLAZO DEL ARRIENDO: 5 años, entrega en Mayo próximo.

En Valdivia

600 HECTAREAS completamente planas, a 20 cuadras de la Estación "Pichi-Ropulli", línea central, por muy buen camino.

Tierras pastosas especiales para crianzas. Parte empastada con trébol, olivillo y resto con pastos naturales.

Agua abundante en todos los potreros y durante todo el año.

Regular casa-habitación, galpón y posesiones de inquilinos.

Buena arboleda frutal, variedad escogida de **Santa Inés**.

CANON: $ 7,000 anuales, semestres anticipados y garantía.

PLAZO DEL ARRIENDO: 5 años, entrega inmediata.

En Chillán

190 HECTAREAS, a 3 leguas de la ciudad. Campo plano, abrigado, tierras gruesas productivas en lentejas, trigo, muy pastosas y adecuadas para crianza e invernada.

En todo tiempo este fundo es apropiado para ganado menor, y por la abundancia y buena calidad de sus pastos, puede contener en buenas condiciones un número de cabezas de ganado mayor que el corriente de otros campos. En invernada y primavera soporta 250 y 300 vacunos, respectivamente.

Este fundo está bien cerrado, tiene casa-habitación y de inquilinos.

CANON: $ 6,000, por anualidades anticipadas.

PLAZO DEL ARRIENDO: 3 años, entrega inmediata.

42 HECTAREAS a diez cuadras de la ciudad, con dos terceras partes regadas, muy pastosas Especial para el negocio de feria o establecer lechería.

Casa y otras construcciones.

CANON: $ 4,500 anuales, semestres anticipados.

PLAZO DEL ARRIENDO: 4 o 5 años, entrega inmediata.

---

100 CUADRAS a 4 leguas de Estación. Se riegan 30, tierras pastosas y de todo cultivo.

Casa-habitación, otra de inquilino y dependencias.

CANON: $ 2,800 anuales, semestres anticipados.

PLAZO DEL ARRIENDO: 5 años, entrega inmediata.

---

100 CUADRAS a una y media legua de Estación. Terrenos trigueros y lentejeros, apropiados especialmente para ganado lanar. Excelentes aguadas en el río Chillán y vegas para chacras.

Viña del país de 14 a 15 mil plantas en producción.

Casas inconclusas, bodega y otras dependencias.

CANON: $ 2,800 por semestres anticipados y garantía.

DURACION DEL ARRIENDO: 5 a 7 años, entrega inmediata.

1,000 CUADRAS a 4 leguas de Estación. Es campo de montaña con parte de terrenos para siembras, apropiado especialmente para veranada de ganado lanar y vacunos.

Casa de mayordomo y posesiones de inquilinos.

CANON: $ 6,000 anuales, pagaderos por semestres anticipados, con garantía.

PLAZO DEL ARRIENDO, 5 años, entrega inmediata.

FUNDOS EN VENTA

En Valdivia

11,504 HECTAREAS a 2 y media leguas de Estación, transandina San Martín. Esta propiedad es especialmente apta para crianza, cultivos agrícolas y explotación de maderas, contando con extensos bosques de laurel, roble, coigüe y algo de raulí. Las maderas se llevan por vía fluvial a la Estación Los Lagos o a Valdivia. Casas nuevas y extensas de habitación, id. para empleados e inquilinos y galpón de maquinaria.

PRECIO: $ 690,240, o sea a razón de $ 60 Ht., pagadero con 50 por ciento al contado y resto a 4 años plazo en cuotas de 12 1|2 por ciento.

En Osorno

10,000 HECTAREAS mínimum, en el departamento de Osorno y con una caleta en el Pacífico. Es un fundo de costa muy apropiado para la crianza y engorda de ganado vacuno y lanar. Actualmente hay tres vaquerías. Extensos bosques con maderas de alerce, lingue, laurel, mañío y otros.

PRECIO: $ 600,000 pagaderos en forma convencional.

En Chillán

865 HECTAREAS planas contiguo a Estación de las cuales 470 regadas, son de excelentes terrenos para chacarería, pastos y crianza o engorda de vacunos. El resto es recomendable para siembras de trigo y especialmente para crianza de ganado lanar. Casas habitación, bodega posesiones, etc. Arboleda, alamedas y buenos abrigos naturales para el ganado.

PRECIO: $ 450,000 pagaderos reconociendo deuda a largo plazo y el resto en forma convencional.

280 HECTAREAS planas, regadas, a una legua de estación y 4 de la ciudad.

Dotación de 29 regadores seguros en todo tiempo, por canal propio, exclusivo, de fácil conservación y cuidado, bañan totalmente esta propiedad.

Sus terrenos son excelentes para siembras de trigo, empastadas de trébol y chacarerías. Son igualmente recomendables para crianza y engordas de vacunos por la abundancia y buena calidad de sus pastos y el clima favorable que allí reina.

Casas habitación, posesiones, galpón para animales y forraje.

Arboleda nueva de clases escogidas y alamedas.

PRECIO: $ 240,000 incluso la dotación de maquinarias, enseres, animales. Se paga reconociendo deuda a largo plazo, con 80,000 pesos al contado y el resto en buenas facilidades.

En San Carlos

647 HECTAREAS planas, totalmente regadas, a 25 cuadras de Estación y a 2 leguas de esa ciudad.

La dotación de aguas, 90 regadores del río Ñuble, se extrae por muy buen canal propio y es por demás suficiente para bañar la propiedad en toda época.

Terrenos de excelente calidad para todo cultivo, especialmente chacarería. Se prestan para empastadas de trébol, crianza y engordas de vacunos.

Viña productiva, también bajo riego, de diez cuadras y arboleda nueva. Bosques naturales.

Buenas casas habitación, bodegas, galpón, casa de mayordomo y posesiones de inquilinos.

PRECIO: $ 525,000, que se pagan con $ 150,000 al contado, reconociendo deuda a largo plazo y resto en forma convencional.

---

864 HECTAREAS a 3 leguas de Estación. Suelos planos y lomajes, todos de siembra, aptos para crianza de ganado vacuno y lanar, recomendables para invernadas por sus excelentes abrigos.

100,000 plantas de productiva viña y gran huerto de limoneros y otras variedades escogidas.

PRECIO: $ 200,000 que se pagan reconociendo deuda a largo plazo y resto en forma convencional.

---

700 HECTAREAS planas a 4 leguas de Estación e inmediato a un pueblo, en el cual hay dos casas que también se incluyen.

Suelos de buena calidad, pastosos apropiados especialmente para la crianza de ganado lanar e invernada de vacunos, siembras de trigo, lentejas y otros cereales. Buenas aguadas.

60,000 plantas de productiva viña.

Casas habitación con toda comodidad, bodegas, galpón y posesiones.

PRECIO: $ 170,000, pagaderos reconociendo deuda a largo plazo y resto con buenas facilidades.

En Linares

409 HECTAREAS a 3 y media leguas de esa ciudad y Estación, de las cuales 173 hts., planas son de riego con canal propio y dotación suficiente obtenida del río Ancoa. Esos terrenos son aptos para todo cultivo, especialmente chacarería y pastos. El resto, o sean 1,236 hts., son de lomajes suaves, con algo de montes, pastosos, terrenos, de acarreo y excelente para siembras de trigo.

Todo el fundo se presta para crianza y engorda de vacunos.

Arboleda frutal, alamedas y montes para abrigos.

Casas regulares posesiones, galón y dependencias.

PRECIO: $ 75,000, pagaderos reconociendo deuda primitiva de $ 20,000 a la Caja Hipotecaria y el saldo en forma convencional.

Este fundo fué tasado hace año y medio por ingeniero de la Caja en $ 84,000, de modo que su precio actual de venta es bastante ventajoso.

Estas órdenes son exclusivas de mi oficina y garantizo la veracidad de los datos, por haber visitado personalmente las propiedades. Comisión 1 por ciento a cada parte en transacciones mayores de $ 100,000, y 2 por ciento a cada parte en operaciones menores de $ 100,000.

J. M. Flores Millan - Chillán - Casilla 138

JEREZ Y COÑACS MARQUES DEL REAL TESORO

GRANDES PREMIOS · PARIS · MADRID · ZARAGOZA · VALLADOLID · FLORENCIA · BRUSELAS · ROMA

FABRICACION DE PUERTAS, VENTANAS

Y GALERIAS DE TODAS CLASES

Gran existencia para entrega inmediata.— OFRECE:

Barraca y Fábrica La República 717-República-717 esquina Domeyko

10,000 Raulí match 1x4 1|2, a	$ 0.60 c|u.
10,000 Raulí y laurel 1|2x4 1|2 match, a	0.35 "
5,000 Raulí mach 3|4x4 1|2, a	0.50 "
5,000 Tapa barro 1|2x10, a	0.60 "
PUERTAS una hoja tablero y 1|2 cuerpo, desde	15.00 "

LISTONES para parquets y zócalos.

CARPINTEROS: completo surtido en batientes, peinazos, palillo y molduras.— Corrideras para mesas, escopleaduras para persianas.

EN TORNEO: completo surtido en patas para mesas, balaustros de escala, mangos para plumeros y se hace toda clase de trabajos.

Despacho rápido a provincias por pequeñas y grandes partidas. Por carro completo desde mi **Desvío Escobedo**.

BASAS DE PIEDRA

Pida usted catálogos.— Casilla 3081.— Teléfono Inglés 182.— Parque.

MANUEL ESCOBEDO M.

COMPAÑIA
— DE —
Aguas Minerales LA ÑIPA

Cítase a los señores Accionistas a Junta General Ordinaria para el 14 de Marzo actual, a las 15 horas (3 P. M.) en la Oficina de la Compañía, calle Prat 258, para presentarles el Balance y la Memoria de 31 de Diciembre del año ppdo.

Valparaíso, Marzo 1.o de 1919.

EL DIRECTORIO.

10-C

OPORTUNIDAD

EN ALAMEDA DE LAS DELICIAS, en la parte más comercial, magnífica propiedad de 2,500 metros de superficie. Es a propósito para fábrica o gran industria. Salida a dos calles, regálase en **$ 155,000**

CASAS desde $ 4,000 a $ 100,000, tengo varias para vender.

COMPRO propiedades en todos los barrios de Santiago.

PRESTAMOS con Bancos y particulares efectúo a interés módico.

ALEJANDRO OLEA R.
COMPAÑIA 1065.— OFICINA 18

CHAUFFEUR

José David Campos

es necesitado urgentemente en la LEGACION DE FRANCIA, CALLE DEL CERRO.

9-C

me; Dineral, A. Pinto; Niágara, P. Orellana; Coplista, L. A. Soto. Alaska, O. Montenegro; The Wasph, L. A. Jerez.

3.a Carrera.—Romancienne, C. Pombet; Costanera, L. A. Orellana; Recompensa, L. Soto A.; Colón, N. N.; Retozona, L. H. Fuentes; Océano, O. Orellana; Balija, M. Vergara; Ratisbona A. Guerra; Temible, A. Zúñiga; Saint Gardens, no corre.

4.a Carrera.—Tarff, L. Araya; Estrella Polar, A. Godoy; Caupolicán, P. P. Cancino; Practicanta, L. H. Fuentes; Ginger, C. Pombet Daring, L. A. Orellana; Calva, N. N.; Vitela, J. Pinto; Piura, M. Vergara; Oregón, L. Soto A.; Fragata, L. A. Soto; Air, D. 2.o López.

5.a Carrera.—Porro, C. Pombet; Mrs. Joe, N. N., L'Eclair, J. Vergara; Juliano, L. A. Orellana, Duke, M. Michaels; Rolanda, P. Guerrero; Barbarroja, P. P. Cancino; Leoncillo, A. Guerra; Pocochay, O. Orellana; Cultina, L. H. Fuentes; Báltico, D. 2.o López; Retozona, N. N.; Diáfana, L. A. Soto; Chavala, J. Pinto.

6.a Carrera.—Floripina, C. Pombet; Monigote, E. Arellana; Torcuato, A. Godoy; Candelilla, A. Guerra; Tancredo, O. Orellana; Radium, E. Canales, Remadora, N. Núñez; Aureola, O. Maurel; Fionia, T. Tapia; Juvenil, J. Baeza; Tucapel, M. Vergara; Palomilla, L. A. Soto; Good Luck, J. Pinto.

PRONOSTICOS DE LA PRENSA

Posición de los diarios y revistas en sus pronósticos para la actual temporada de carreras en Viña del Mar.

		G.	P.
1	"El Mercurio" Valparaíso	27	93
2	"El Derby"	23	99
3	"El Eco Sportivo"	22	93
4	"Deutsche Zeitung"	22	87
5	"La Unión" Concepción	21	93
6	"El Diario Ilustrado"	20	104
7	"La Unión" Valparaíso	20	88
8	"Mustafá"	19	88
9	"La Ultimas Noticias"	19	87
10	"La Patria de los aliados"	19	84
11	"LA NACION"	18	98
12	"El Mercurio (Santiago"	18	91
13	"El Chileno" Valparaíso	17	90
14	"El Heraldo"	17	81
15	"La Patria"	16	84
16	"El Tiempo Nuevo"	16	81
17	"El Brujo del Turf"	14	93
18	"La Semana Cinematográfica"	14	91
19	Zig Zag	13	78
20	"Yo sé todo"	13	74
21	"La Unión"	12	67

La posición para el Hipódromo Chile es la siguiente:

		G.	P.
1	"La Unión"	58	263
2	"El Mercurio"	56	278
3	"El Derby"	55	261
4	"El Diario Ilustrado."	54	272
5	"La Patria de los Aliados"	52	271
6	"El Brujo del Turf"	50	271
7	"Las Ultimas Noticias"	47	260
8	"LA NACION"	46	265
9	"Yo sé todo"	43	271
10	"Deutsche Zeitung"	42	228
11	"El Eco Sportivo"	35	213

PARA LOS BANQUETES
Se toma EL GRAN VINO
Santa Elena
Pídalo en el centro por teléfono 1890, a
ALFREDO BLANCHARD
El importador de licores finos, cigarrillos habanos y
— TE —
Calle BANDERA N.o 176

NOTICIAS DIVERSAS

El Clásico Viña del Mar

El próximo Domingo se disputará en Viña del Mar, este importante Clásico, reservado a productos de 3 y 4 años, sobre 2,400 metros, con una asignación al vencedor de $ 15,000.

He aquí las condiciones y los inscritos.

Premio Viña del Mar.—(Carrera clásica cerrada).—2,400 metros.—Para productos de 3 y 4 años de todo el país.—Peso: los de 3 años, 54 kilos; los de 4 años, 59 kilos.—Recargo de 3 kilos a los nacidos fuera del país —Entrada: $ 150, en cuotas.—La 4.a cuota de $ 60 vence el Lúnes antes de la carrera.—Premios: $ 15,000 al 1.o, 1,500 al 2.o y 750 al 3.o

Están inscritos:

Almirante Sturdee, Alum, Army, Alejo, Acróbata, Bella Dama, Buñuelo, Belfort, Brest, Barbiori, Brick, Bishop, Baratija, Campoamor, Chelandry, Cristóbal Colón, Coqueta IV, Cachiyuyo, Crítica, Crecy, Correjuela, Calais, Cervantes, Cylgad, Cuncumen, Cadete, Clavija, Canastilla, Dec. Dulce y Sabrosa, Esteta, Embrollnoa, Esquife, Eastham Ferry, Encanto, España, Endimión, Estepa, Epsom, Flaminia, Farellón, Feudal, Fatherless, Farinette, Fernet, Guablyu, Gladiadora, Herculano, Isor, Infantita, La Lune, Lilita, Last, La Moselle, Locura II, Los Gorros, La Infanta, Marqués de Rical, Meridiana, Malita, Muscade, Macero, Mariman, Malmaisón, Madame Curie, Majuelo, Porro, Peter Pan, Providence, Pillastre, Pau, Quelen, Raylus, Rosicler III, Simplice, Sin Entrañas, Silver, Silver Lassie, Tártaro, Tajamar, Taray, Tourterelle, Thermidor. Valda, Wild Lassie.

Sancho Panza

Por encontrarse atacado de cólico, no tomará parte hoy, en la tercera carrera en Viña del Mar.

Embajador

Debido a un pequeño accidente en una pata, rehusará el compromiso que tenía para hoy, en la última carrera, este pupilo de P. Polanco.

Portales

No tomará parte en la prueba inicial de hoy, en el Valparaíso Sporting Club, por encontrarse un poco delicado de uno de sus remos delanteros.

Esparceta

Es probable que esta hija de Eclair II, no tome parte hoy en la prueba en que se encuentra inscrita en Viña del Mar, por no haberse encontrado hasta el momento en que escribimos, un jinete a satisfacción de su caballerizo.

Farmacia y Droguería
CENTRAL
Estado 349, al lado de la casa Gath y Chaves.

COCINAS
A GAS: Tenemos un interesante surtido capaz de satisfacer al gusto más exigente.
A CARBÓN Y LEÑA: Es la mejor adquisición que puede hacer una dueña de casa. Reune en sí: Perfección - Elegancia y Economía de combustible.
Tienen caldero o cilindro para agua caliente.
Mayores datos en la
CASA SANTIAGO WEBB & Co.
Cas. 1767-Estado 156-158-170
Teléfono Inglés 3176 - 3177

HIPODROMO CHILE : 11.as CARRERAS DE VERANO

Domingo 9 de Marzo de 1919

PRIMERA CARRERA, A LAS 9.—Premio KISMET. 1.a Serie. — Omniu m Handicap. — Inscripción: $ 15. —Premios: $ 700 al 1.o y $ 100 al 2.o— Distancia: 600 metros

PREPARADOR	DUEÑO	NOMBRES	PESO	EDAD		PADRE	MADRE	TRAJE DEL JINETE
U. Verdugo	O. Fuenzalida	1 **Nora**	60	8	1|2	Novelli	Chilena	Ver. est. rosa, verdes, morada.
Chacabuco	S. González	2 **Viñita**	58	4	3|4	Rolando	Holanda	Colorada, azules, blanca
Tally Ho	S. González	3 **Personaje**	57	3	F	Key West	May Rose II	Blanco y lacre en ruedas, azul.
C. Rodríguez C.	A. Rodríguez	4 **Tintero**	56	4	3|4	Almendro	Guardiana	Rosado, rosadas, rosada
White and Gold	E. Pérez	5 **Paladín**	54	5	F	L'Aiglon	Valemont	Blanco, oro, oro.
E. E. Reyes	Propietario	6 **Corza**	53	5	3|4	Montchalon	Ondinita	Lacre, y negro por mitad.
H. Godoy	A. Zúñiga	7 **Temible**	51	4	1|2	Miserable	Sin antec.	Blanco cue. v., col. puños v., col.
A. Miranda	E. Muñoz	8 **Calamón**	49	4	1|2	Alanés	Chilena	Blanco, lacres, blanca
Id.	J. F. Valenzuel	9 **Slava**	45	E	15|16	L'Aiglon	Dormida	Los mismos con banda
Film	S. Silva	10 **Film**	48	3	F	Alanés	Glencat	Blanco y neg. a cuadros, morada
L. Araya	C. Ruz	11 **Sibilina**	47	6	1|2	Rolando	Sin antec.	Lacre, moradas, morada
Moller	A. Huerta	12 **Sa Nó**	43	3	F	El Pícaro	Noemí	Celeste alam., oro, oro
J. Taher	A. Aguilera	13 **Pyjama**	42	5	1|2	Pousse Café	Sin antec.	Morada, moradas, morada
J. Ibáñez	J. Rojas	14 **Agorera**	41	5	1|2	Alanés	Sin antec.	Gris perla, gris perla, lacre
J. Correa	F. Bernal	15 **20 de Septiembre**	40	4	F	Julio César	Miss Zulema	Oro, oro y abul en r., azul.
R. Valenzuela	D. López	16 **Miseria**	40	4	3|4	Scarron	Mazurka	Oro cruz, lacre, oro, lacre.

SEGUNDA CARRERA A LAS 9.25.—Premio KLONDYKE. — Handicap.— Para no ganadores de más de una carrera. — Inscripción: $ 20. — Premios: $ 1,000 al 1.o y $ 100 al 2.o—Distancia: 900 metros.

PREPARADOR	DUEÑO	NOMBRES	PESO	EDAD		PADRE	MADRE	TRAJE DEL JINETE
E. Reyes H. Pérez	V. Jofré	1 **El Territorio**	58	5	F	Celso	Chilena	Lacre y negro, por mitad.
L. Araya	M. Pérez	2 **Ruler**	56	3	1|2	Julio César	Represalia	Lac. y blc. list., lacres, lacre.
A. Buzeta	J. Donati	3 **Tabernera**	55	4	F	Altanero	Sin antec.	Lacre, moradas, morada.
E. Delgado	. . . .	4 **Traidor**	53	3	1|2	Turín	Fama	Blanco y lacre en ruedas, blanca.
E. Delgado	M. Collao	5 **Bow**	52	3	F	St. Dory	Vizcacha	Azul, acero, lacre.
D. Peric	J. B. Castro	6 **Esmeria**	51	3	F	Altanero	Tacuara	Lacre blc. y azul, lacres, azul.
Great Seven	J. Méndez	7 **Dineral**	50	3	F	Altanero	Disipada	Azul eléctrico, lunares lacres, lac.
Titán	S. González	8 **Niágara**	47	3	F	Rosales	Canadá II	Verde, verdes, café.
L. Fontecilla	D. Yáñez	9 **Coplista**	47	4	F	Marte II	Jacinta	Amarillo lun., moradas, morada.
E. Segura	A. Aguilera	10 **Alaska**	46	4	F	Burlesco	Pierre qui v.	Lacre cruzado, verde, verde.
P. Pérez	Propietario	11 **The Wasp**	43	4	F	Hasard	Mimosa II	Blanc. cruz auzl, lacres, blanca.

TERCERA CARRERA A LAS 9.50.—Premio KACIL. — Omnium Handi cap. — Inscripción: $ 20. — Premios: $ 1,000 al .1o y $ 200 al 2.o — Distancia: 1,100 metros

PREPARADOR	DUEÑO	NOMBRES	PESO	EDAD		PADRE	MADRE	TRAJE DEL JINETE
Liguria	S. González	1 **Romancienne**	59	4	31|32	Rolando	Bella Lola	Lacre, lacres, verde
F. Villa	M. Maldonado	2 **Costanera**	58	4	23|32	Constant	Meva	Amarilla, ama. y lacre l., lacre.
M. Troncoso	J. Molina	3 **Recompensa**	54	6	1|2	Royal Fligh	Sin antec.	Azul, lacres, oro.
I. Tapia	Propietario	4 **Colón**	53	3	F	Etolo	Kirry	Verde, verdes, café
Indígena	A. Zúñiga	5 **Retozona**	52	5	7|8	Royal Flihg	Sin antec.	Morado, moradas, oro.
A. León	C. Fuentes	6 **Océano**	50	6	7|8	Almendro	Bagatelle	Azul, estrellas, blancas.
Exchange	A. Ramenzoni	7 **Balija**	49	4	F	Orán	Pencake	Oro, oro brazal. y verde
R. López	V. Jofré	8 **Ratisbona**	46	4	15|16	Royal Fligl	Terraza	Morado torn., adornos y coc. oro.
H. Godoy	A. Zúñiga	9 **Temible**	40	4	1|2	Miserable	Sin antec.	Blanco cue. v. col. puños v. col.
A. Echavarría	R. Ramírez	10 **St. Gaudens**	40	3	F	St. Michan	Ingrata	Verde, verde, braz. l. negra.

CUARTA CARRERA, A LAS 10.15. — Premio KATLEEN 1.a Serie. —Omnium Handicap. — Inscripción: $ 20. — Premios: $ 1,200 al 1.o y $ 200 al 2.o — Distancia: 1500 metros.

PREPARADOR	DUEÑO	NOMBRES	PESO	EDAD		PADRE	MADRE	TRAJE DEL JINETE
M. Araya	M. Collao	1 **Tarff**	58	4	7|8	Alanés	Sfax	Lacre c. ama., amarillas, lacre.
S. Muñoz	M. Collao	2 **Estrella Polar**	56	6	3|4	L'Aiglon	La Prenda	Azul marino, lunares cel., azul.
V. M. Toledo	G. Avila	3 **Caupolicán IV**	55	5	F	Oviedo	Realidad	Azul, verdes, lacre
C. Fuentes	Propietario	4 **Practicanta**	54	4	1|2	Fosseur	Sin antec.	Salmón lun., negros, azul m.
L. A. Valenzuela	S. González	5 **Ginger**	53	4	F	Altanero	Tacuara	Acero vivos. y brazaletes escarl.
C. de la Cerda	S. Silva	6 **Daring**	52	5	1|2	Ianés	Sin antec.	Rosa seca lun., y anillos az. azul.
D. Peñafiel	M. Escobar	7 **Calva**	51	4	F	Olascoaga	Esclave	Blanco cruz, turquesa, azul.
A. Ramenzoni	Propietario	8 **Vitela**	47	6	F	L'Aiglon	Amica	Caqui, moradas, morada.
Teno	S. Silva	9 **Piura**	45	5	F	Pirapó	Historia	Crudo alam., cu. y puños lac., lac.
M. R. Troncoso	J. Molina	10 **Oregón**	44	3	1|2	Oidor	Sin antec.	Azul, lacres, oro.
José Besa	A. Huerta	11 **Fragata**	43	4	3|4	Le Roi d'Is	La Prenda	Crudo rueda, azul y rubí, az. y rub.
T. Aubert	D. López	12 **Air**	40	3	F	Viraró	Olesa	Blanco y cel., listado, lacre.

QUINTA CARRERA. A LAS 10.40.—Premio KATLEEN 2.a Serie. —Omnium Handicap. — Inscripción: $ 20. — Premios: $ 1,200 al 1.o y $ 200 al 2.o — Distancia: 1,500 metros

PREPARADOR	DUEÑO	NOMBRES	PESO	EDAD		PADRE	MADRE	TRAJE DEL JINETE
Liguria	S. González	1 **Porro**	59	3	F	Rolando	Fougère	Lacre, lacres, verde
A. Vargas	Propietario	2 **Mrs. Yoe**	58	5	F	L. Samarita	Buena Suerte	Azul costuras, oro, oro.
R. López	J. Méndez	3 **L'Eclair**	57	4	F	Eclair II	Hermita II	Morado torn., adornos y coc. oro
D. Reveco	C. de la Cerda	4 **Juliano**	56	4	F	Altanero	Fredia	Verde, verdes, colorada.
Los Alamos	S. Silva	5 **Duke**	55	4	F	Altanero	Licisca	Blanco y cel., listado, colorada
S. Castillo	M. Maldonado	6 **Rolanda**	53	6	3|4	Rolando	Envidiosa	Azul y am., amarillas, amarilla.
J. Besa	A. Huerta	7 **Barbarroja**	52	5	1|2	L'iglon	Sin antec.	G. perla y oro, en ruedas, negra
W. Serey	A. Castro	8 **Leoncillo**	52	4	15|16	Cambronne	Leo	Lac. braz., verdes, verde.
Index	A. Aguilera	9 **Pocochay**	50	5	F	Nealon	Yokohama	Amarilla, chocolate, chocolate
Chacabuco	S. González	10 **Cultura**	49	3	F	Rolando	Galejade	Colorado, azules, blanca.
F. Osorio	D. López	11 **Báltico**	47	4	F	Jou-Jou	Faranz	Guinda y gris, en ruedas, gris.
Indígena	. Zúñiga	12 **Retozona**	46	5	1|2	Royal Fligh	Sin antec.	Morado, moradas, oro.
A. Astete	D. López	13 **Diáfana**	46	5	F	Eclair II	Ormodia	Blanco cruz, violeta, violeta
O. Fuentes	Propietario	14 **Chavala**	45	5	F	L'Aiglon	Jeorgina	Salm. lun. negros, azul marino

SEXTA CARRERA. — A LAS 11.05. — Premio KISMET. 2.a Serie. — Omnium Handicap. — Inscripción: $ 15. — Premios: $ 700 al 1.o y $ 100 al 2.o — Distancia: 600 metros

PREPARADOR	DUEÑO	NOMBRES	PESO	EDAD		PADRE	MADRE	TRAJE DEL JINETE
C. González	Propietario	1 **Floripina**	68	3	7|8	L'Aiglon	Florida	Verde, oro br. verdes, oro.
C. A. Gómez	Propietario	2 **Monigote**	68	6	1|2	Fatal II	Lin anteced.	Verde. blancas, verde.
H. Godoy	A. Zúñiga	3 **Torcuato**	63	5	5|8	Pousse Café	Alborada	Blanco cue. v., col. puñ. v., col.
J. Donati	Propietario	4 **Candelilla**	57	3	191|256	Regente	Gradiola	Rosado, y negro en ruedas
H. Pérez	M. Pérez	5 **Tancredo**	56	3	F	Jou Jou	Ladera	Lac. y blc. list., lacres, lacre.
U. Verdugo	O. Fuenzalida	6 **Radium**	56	6	1|3	Ermete Nov	Chilena	Verde est. ro., verdes, rosada.
Id.	Id.	7 **Remadora**	55	6	1|2	High Strikes	Sin anteced.	Los mismos con banda
Titán	M. Maldonado	8 **Aureola**	54	7	1|2	High Strikes	Lady Ivy	Verde, verdes, café.
S. Castillo	A. Zúñiga	9 **Fionia**	50	6	15|16	Hasard	Indijina	Azul y am., amarillas, amarilla.
E. E. Reyes	Propietario	10 **Juvenil**	49	3	3|4	Fio	Chilena	Lacre y negro por mitad
N.o 13	A. Aguilera	11 **Tucapel**	47	7	1|2	Julio César	Chilena	Blanco y cer., por mitad, cereza.
L. A. González	E. Muñoz	12 **Palomilla**	45	6	1|2	Oidor	Sin antec.	Oro y negro en ruedas, negra.
E. Cifuentes	J. Rojas	13 **Good Luck**	43	E	1|2	L'Aiglon	Sin antec.	Oro cr. negra oro, negra.

PRONOSTICOS

REVISTAS Y DIARIOS	1.a Carrera	2.a Carrera	3.a Carrera	4.a Carrera	5.a Carrera	6.a Carrera
LA NACION	Stud Miranda Calamón Nora Corza	Bow El Territorio Tabernera	Recompensa Romancienne Ratisbona	Fragata Practicanta Caupolicán	Leoncillo Porro Báltico	Candelilla Torcuato Remadora
EL ECO SPORTIVO	Nora Calamón Corza	Bow El Territorio Tabernera	Romancienne Recompensa Ratisbona	Practicanta Fragata Caupolicán	Leoncillo Porro Duke	Torcuato Candelilla Remadora
DEUTSCHE ZEITUNG	Stud Miranda Calamón Personaje Sa Nó	El Territorio Bow Tabernera	Romancienne Costanera Recompensa	Caupolicán Vitela Daring	Barbarroja Juliano	Tancredo Remadora Juvenil
EL TIEMPO NUEVO	Corza Paladín Agorera	Bow Ruler El Territorio	Romancienne Recompensa Retozona	Practicanta Caupolicán Ginger	Barbarroja Juliano Leoncillo	Juvenil Candelilla Remadora
EL DERBY	Nora Tintero Corza	El Territorio Bow Ruler	Recompensa Romancienne Costanera	Practicanta Caupolicán Daring	Porro L'Eclair Leoncillo	Candelilla Remadora Torcuato
EL BRUJO DEL TURF	Stud Miranda Calamón Corza Nora	Bow Coplista Niágara	Recompensa Costanera Retozona	Practicanta Daring Caupolicán	Barbarroja Leoncillo L'Eclair	Candelilla Torcuato Remadora
LAS ULTIMAS NOTICIAS	Nora Corza Paladín	Bow El Territorio Dineral	Retozona Recompensa Romancienne	Caupolicán Practicanta Estrella Polar	L'Eclair Barbarroja Leoncillo	Corral Verdugo Radium Candelilla Torcuato

DEPORTES

FOOTBALL

CAMPEONATO POR LA COPA CHILE - ARGENTINA. — BASES. —El Lunes próximo se abrirán las inscripciones para este torneo. Insertamos las bases por las cuales se regirá:

1. — En 1919 se jugará los días 6 y 13 de Abril.

2. — El torneo se verificará con un minimum de cinco equipos.

3. — Podrán tomar parte en cada equipo únicamente los jugadores que éste tenga inscritos en la Asociación.

4. — La duración de las partidas será de quince minutos por lado, a menos que haya empate, en cuyo caso se seguirá jugando por tiempos de diez minutos hasta que se produzca resultado decisivo. No habrá tiempos complementarios.

5. — La Copa se jugará por dos años seguidos o tres intercalados.

6. — El valor de la inscripción es de cinco pesos por equipo.

7. — Se deja constancia de que el Arco Iris ganó la Copa por primera vez en 1915.

8. — El Directorio formará el calendario de la partida y atenderá a los demás pormenores de la competencia.

9. — Las inscripciones se recibirán desde el 10 de Marzo hasta el 1.o de Abril inclusives, en la Secretaría, Santo Domingo 1223.

ASOCIACION DE FOOTBALL DE SANTIAGO. — El Directorio y la Comisión de Receso sesionarán el Martes próximo, a las 18 horas, en Santo Domingo 1223.

LIVERPOOL 1.o CONTRA GATH Y CHAVES 1.o — Para hoy el Liverpool F. C. ha organizado varias partidas, que se llevarán a efecto en la cancha del Santiago F. C., Avenida del Panteón N.o 1095.

Estos amistosos se llevarán a efecto a las siguientes horas:

Liverpool Infantil 2.o contra U. Matías Ovalle Infantil 2.o Hora 9.

Liverpool Infantil 1.o B contra U. Matías Ovalle Infantil 1.o. Hora: 10.

Liverpool 3.o F. C. contra Liverpool Infantil 1.o A. Hora: 14.30.

Liverpool 2.o contra F. N. de Paños 1.o F. C. Hora, 15.45.

Liverpool 1.o contra Gath y Chaves 1.o F. C. Hora, 16.30.

El valor de la entrada será de 40 centavos.

FUNERALES DEL SEÑOR CARLOS CASTILLA. — Anteayer se llevaron a efecto los funerales del exsocio del Loma Blanca, señor Carlos Castilla González, asistiendo al sepelio de sus restos, numerosos deportistas y delegados de varios clubs de la capital.

BRASIL F. C. CONTRA MAESTRANZA F. C. — Hoy, a las 9.30 horas, en la cancha del segundo, se jugará este partido.

TRANSPORTES UNIDOS F. C. 1.o Y 2.o CONTRA CASA FRANCESA F. C. 1.o Y 2.o — Hoy se llevarán a efecto en la cancha de la Escuela de Artes y Oficios estos encuentros.

Empezarán a desarrollarse a las 16 horas.

EL TORNEO DE HOY. — Hoy se llevarán a efecto las partidas finales por la competencia del campeonato organizado por el Submarino F. C., en la cancha de la Comercial.

GIMNASTICO INFANTIL F. C.— Hasta el 15 del presente permanecerá el libro de registros a disposición de los jóvenes que deseen pertenecer a este club. Se llama la atención a los nuevos y antiguos socios que continuarán en este club, que es indispensable, al inscribirse y firmar los formularios, llevar los documentos que acrediten su edad.

Formularios y registros están en Santo Domingo 3315, casa 8, y en Antonio Varas esquina Arica.

SANTIAGO F. C. — Este club iniciará hoy sus ejercicios y, al efecto, deberán concurrir todos los socios a su antigua cancha del Panteón, a las 14 horas, para seleccionar los equipos que competirán en la Asociación Santiago.

LIBERTAD STAR CONTRA INDEPENDENCIA INFANTIL. — Hoy se llevará a efecto este amistoso en la cancha del Panteón, a las 15 horas.

IBERIA INFANTIL F. C. CONTRA T. EDISON INFANTIL 1.o — En la cancha del Menadier, Parque Cousiño, a las 8 horas, jugarán hoy estos equipos infantiles un amistoso.

VICTORIA ROYAL DE PEÑAFLOR CONTRA TRICOLOR ROYAL DE LA CAPITAL. — Hoy se jugará un match amistoso entre estos equipos, en la cancha que posee el primero de los nombrados en el vecino pueblo de Peñaflor, a las 15 horas.

Los jugadores del equipo local partirán en el tren que sale de la Estación Central a las 13 horas.

TENIENTE ETCHEPARE F. C. CONTRA VIÑA LONTUE. — Este amistoso se llevará a efecto hoy en la cancha de Santa Elena, a las 15 horas.

ARCO IRIS CONTRA UNIVERSO. CARIOCA CONTRA BARCELONA STAR. — Hoy se jugarán estos encuentros en la cancha de la Liga Metropolitana, a las 15.30 horas, y a las 16.30 horas, respectivamente.

ELEUTERIO RAMIREZ 1.o Y 2.o CONTRA BORGOÑO 1.o Y 2.o — Hoy, a las 16 horas, en la cancha del Borgoño, jugarán un amistoso los segundos equipos de estos clubs.

A las 17 horas entrarán a competir los primeros equipos.

Dado el entrenamiento de ambos contendores, resultará una partida de interés.

NATIONAL STAR F. C. — Acuerdos:

Abrir la temporada oficial el Domingo 30 del presente mes;

Comisionar a los señores Abdón Araya, Rodolfo Rojas y Víctor Vergara para que confeccionen el modelo de insignia que adoptará el club;

Autorizar la formación del equipo infantil;

Fijar una cuota para la presente temporada de $ 10 y 15 para los socios y directores del Club, respectivamente.

ASOCIACION DE FOOTBALL JOSE ARRIETA. — Siguen recibiéndose las inscripciones para la competencia del presente año, que constan de las siguientes series:

Primera serie. — Para clubs de Ñuñoa. Copa Ricardo de la Cerda C. Inscripción: $ 5.

Primera serie libre. — Para clubs de las comunas de Ñuñoa, Providencia y San Miguel. Inscripción, $ 5.

Segunda serie libre. — Para clubs de las comunas de Ñuñoa, Providencia y San Miguel. Copa Honorato Farías. Inscripción: $ 5.

Las inscripciones se reciben en la Avenida Italia 1741, donde se dan todas las instrucciones del caso a los clubs que soliciten datos sobre la competencia, y se cierran el 31 del presente.

El Directorio se elegirá en la primera quincena de Abril, en cumplimiento de los estatutos.

Han solicitado su inscripción a esta Asociación los clubs Santa Elena y Gold Cross F. C.

ATLETICO ROYAL 1.o CONTRA LO HERRERA. — En el encuentro del Domingo, triunfó el primero por dos tantos a uno.

CON TRES EQUIPOS. — Se nos informa que el Santiago F. C. competirá este año con tres equipos, en la Asociación de Santiago.

ASOCIACION COMERCIAL. — Los formularios para las inscripciones se reparten en San Martín 50, en Dominica 234 y en Molina 572.

OCHAGAVIA F. C. 1.o Y 2.o CONTRA SANTA ELENA 1.o Y 2.o — Hoy, a las 14.30 horas, y 16 horas, respectivamente, se jugarán los amistosos concertados entre los clubs arriba nombrados, en la cancha que posee el Ochagavía, ubicada en la chacra del mismo nombre.

INSCRIPCIONES. — La Asociación Santiago continúa recibiendo inscripciones para sus competencias en Santo Domingo 1223, de 10 a 12 y de 14 a 18 horas.

ASOCIACION OBRERA DE F. B. —Desde esta fecha quedan abiertas las inscripciones para la competencia de 1919. Pueden tomarse en las siguientes partes:

Escuela Normal José Abelardo Núñez, señor C. Baeza Q., de 11 a 12 y de 18 a 19 horas.

Mapocho 1728, señor Roberto Barrueto.

Victoria 1010, señor Carlos Morán M.

Libertad 59, señor José Ayala.

San Diego, "La Flor de América", señor Pedro Ortega.

Avenida Independencia 335, señor José Landagarrando.

Avenida Italia (Pasaje Urzúa), interior N.o 11, señor M. Benites.

Las fotografías de los jugadores se recibirán el Martes 11, fecha en que estarán a disposición los formularios, a hora de sesión, en los salones de "El Mercurio".

LA ESTRELLA DE CHILE F. C. —Directorio que regirá los destinos de esta institución en la próxima temporada:

Presidente, señor Ramón Fernández; vicepresidente, señor Rolando Godoy; secretario, señor José Cortés; prosecretario, señor Fernando Zamora; tesorero, señor Rafael Alvarez; subtesorero, señor Carmelo Villarroel; directores, señores: Belisario Gómez, José Sepúlveda y Luis Valenzuela; capitán del primer equipo, señor Filomeno Quiroz; vicecapitán del primer equipo ,señor Juan Poque; capitán del segundo equipo, señor Manuel Catalán; capitán del tercer equipo, señor Ricardo Landeta; capitán y vicecapitán del Infantil, los señores Humberto Valero y Antonio López.

ASOCIACION DE FOOTBALL DE SANTIAGO. — La Secretaría continúa atendiendo de 10 a 12 horas y de 14 a 18 en Santo Domingo 1223 a los clubs que deseen inscribirse en sus competencias.

Los formularios para las firmas de los jugadores y bases impresas están a disposición de los interesados.

LIGA DE SANTIAGO. — Las solicitudes de inscripción para los equipos que deseen ingresar a la competencia de esta Liga, se reciben diariamente en la Secretaría, Bandera 101, esquina de Moneda. Igualmente, están a disposición de los clubs los formularios para las firmas de los jugadores.

La Secretaría atiende a los interesados diariamente, de 11 a 12 y de 16 a 18 horas.

CIA. CHILENA DE TABACOS F. C. — Con inusitado entusiasmo trabaja el Directorio de esta institución a fin de que la celebración del segundo aniversario, que se llevará a efecto el 23 del presente en una quinta de los alrededores de Renca, resulte lucida.

Se avisa a los socios que el 15 del presente deberán estar canceladas las cuotas con el objeto de facilitar la labor de la Comisión de Fiestas, y así saber el número de socios que asistirá.

La cuota para los adherentes se ha fijado en la suma de 6 pesos.

J. BULNES F. C. —En junta general efectuada el Jueves 6, se nombró el siguiente directorio:

Presidente honorario, señor Alfonso Valenzuela; presidente honorario, señor Manuel Rojas Larraín; director honorario, señor Luis Hinostroza; capitán vitalicio, señor Roberto Silva; presidente efectivo, señor Luis Alberto Valdivieso; vice-presidente, señor Enrique Mondaca; secretario, señor Humberto Muñoz; sub-secretario, señor Eduardo Herreras; tesorero, señor José Miguel Ortiz; pro-tesorero, señor Carlos Meza; capitán 1.o, señor José Figueroa; capitán 2.o, señor Eduardo Herrera; vice-capitán 1.o, señor Ventura Aranguiz; vice-capitán 2.o, señor José Miguel Ortiz; directores, señores Vicente Aristía, Luis A. Pozo, y Domingo Oyarzun; delegado, señor Enrique Mondaca; utilero, señor Fernando Ugarte.

CORRESPONDENCIA. — En esta sección hay cartas para los clubs Britania, Borgoño, Liverpool, Liceo de Aplicación, Loma Verde, Maestranza Eléctrica, Manuel Acevedo, Santiago y Santiago Badminton.

Pueden retirarlas de 19 a 20 horas.

MOTOCICLISMO

MOTO CLUB DE CHILE. — Ayer a las 18 1|2 celebró sesión de Directorio esta entidad deportiva, con la asistencia de los siguientes directores: Arturo Friedemann, Julio Reyes, Enrique Barros, Alberto Undurraga, Luis de Castro, Julio Ruiz, Luis Poggi, Carlos Grunert, Benjamín Ulloa, Alfonso Jolffre; Alberto Avendaño, Teodoro Bentjerodt.

Se acordó entre otras cosas:

Aceptar como socios a los señores F. Martínez, Alfredo Muñoz E. y L. James, lo cual se efectuó por unanimidad.

Excursión a Las Condes.— Se efectuará sin falta el Domingo próximo, partiendo desde la Secretaría, Moneda 1019, a las 7 horas.

Se hizo presente que cada excursionista debe llevar lo necesario para su almuerzo. Hay inscritos hasta este momento más de 20 socios, lo qual demuestra el interés por parte de los socios de participar en esta primera excursión del año.

Las grandes carreras del 7 de Abril próximo. — El socio Carlos Friedemann propuso efectuar para la fecha indicada un torneo motociclista en el Parque Cousiño, el cual se encuentra en espléndidas condiciones. El resultado pecuniario es a beneficio de una sociedad de beneficencia, la cual correrá con todo lo que no sea la parte deportiva de la fiesta. Próximamente daremos más detalles sobre esto; por el momento, se acordó el programa y las condiciones, quedando en la siguiente forma:

1.a Prueba: para motocicletas hasta 300 cm. cúbicos, 20 kilómetros.

2.a Prueba: para motocicletas con sidecar, 30 kilómetros.

3.a Prueba: Campeonato de Chile por las "100 millas", o sea, 100 vueltas a la elipse.

Las inscripciones valen $ 5, sea para socios o no.

Se acordó invitar a todos los motociclistas de la capital y de Valparaíso, como en ocasiones anteriores.

La organización del torneo quedó a cargo del Directorio.

Próximamente quedarán abiertas las inscripciones:

Carreras al San Cristóbal — Para no estorbar la organización de la carrera de las 100 millas, se acordó postergar esta prueba hasta el Domingo 13 de Abril.

LOCOMOVIL
Para producir vapor
SE NECESITA
Puente 686

AUTOMOVILISMO

LAS CARRERAS DEL DOMINGO PROXIMO. — Interesantes, bajo todo punto de vista, prometen ser las grandes carreras que el Centenario tiene anunciadas para el Domingo próximo, en el Velódromo de la Sportiva.

El mayor atractivo de esta reunión lo será sin duda alguna el Campeonato inter-club, sobre 30 kilómetros, prueba en la que se encontrarán los dos grandes campeones del pedal santiaguino, como lo son Vidal y Mantelli.

Los juniors también tienen su prueba de aliento donde pueden establecer superioridad, lo que nos hace pensar que los 15 kilómetros destinados a ellos serán de un tren formidable. La presencia de Silva, Moraga, Morales, Merino, Acevedo y otros, nos ahorran comentarios al respecto.

CLUB CICLISTA CENTENARIO.— Hoy se efectuará la excursión a Malloco, partiendo a las 13 horas de la Estación Central los que van en tren, y los que lo hagan en bicicleta, por la mañana.

AUDAX C. C. ITALIANO. — Hoy a las 13.30 horas, deben encontrarse los socios de este club en el Portal Edwards, para desde ahí dirigirse a la Quinta Los Baños, situada en el Cerro Navia.

EXCURSIONISMO

CLUB EXCURSIONISTA EL AGUILA. — Hoy, a las 6 horas, deben encontrarse reunidos en la Plaza Francia los socios de este club, que realizarán una excursión al vecino pueblo de Pudahuel.

El comandante ha designado como ayudantes, y encargados de la redacción del informe, a los socios señores Guillermo Briceño y Andrés Acosta, respectivamente.

CUERPO EXCURSIONISTA HUELEN. — Cita a todos los socios para hoy, a las 10 horas, en Sotomayor 625.

CUERPO GUIAS DE CHILE.— El Jueves pasado, en junta general ordinaria, quedaron definitivamente aprobados los estatutos y reglamentos de este Cuerpo. Estos entraron en vigencia momentos después de su aprobación, por cuyo motivo se pasó a hacer efectivo el artículo 22 de estos estatutos, nombrando un Directorio en conformidad al artículo citado.

Después de la votación reglamentaria, quedó formado así:

Presidente, señor Gustavo Torrealba.

Comandante, señor Francisco Gambino.

Vicepresidente, señor Constantino Bravo.

Secretario, señor Humberto Campos.

Prosecretario, señor Carlos Argentti.

Tesorero, señor Enrique Córdoba.

Protesorero, señor Manuel Silva.

Este Directorio pasará el Jueves 13 del presente, a hacerse cargo de sus respectivos puestos.

—Se pone en conocimiento de los socios de este cuerpo que estén atrasados en el pago de sus cuotas, que el artículo 14 de los estatutos recientemente aprobados, será puesto en vigencia desde el 1.o de Abril del presente año.

El Gran Remedio Universal
el único comprobado por medio de la radiografía que cura la tuberculosis (tisis). Pruebas a la vista. Afamado desde 1887. Cura radicalmente: cáncer, gangrena, sífilis, enfermedades hígado, riñones, del estómago, Nitro Ozona, Lowe-Weissling, pulmones, bronquitis, faringitis, asma, hipertrofia diabetes, albuminuria, reumatismo, hidropesía, obesidad, raquitismo, epilepsia, apoplegía, anemia, catarro intestinal, disentería, apendicitis, peritonitis, almorranas, fístulas, furunculosis, heridas, úlceras, tumores, contusiones, quemaduras, picaduras venenosas, enfermedades piel, sangre, enfermedades secretas. Prodigioso en aneurisma, en enfermedades del corazón cerebro, vista, espina dorsal, etc. Viruela, peste negra, hemorragia, peste bubónica, tifus, pestes y fiebres en general, son vencidas a las pocas horas con repetidos lavados intestinales y tomas. Igual tratamiento para demás enfermedades. Catecismo Nitro-Ozona, consúltelo todo enfermo, sea cual fuere el mal, encontrará el medio seguro de sanar radicalmente. Remítolo gratis a quien lo pida.
LUIS LOWE,
Casilla 832.—Claras 149.—Santiago.—Droguería Daube y Boticas principales

UNA VISITA

a nuestros talleres, dará a usted el absoluto convencimiento de que somos capaces de producir lo más perfecto, en nuestro ramo.

Y SI UD. COMPRA

se convencerá que nuestros productos superan en todo sentido a los similares extranjeros.

Comprar importado, es exponerse no sólo a que sea malo y caro, sino además pasado de moda.

DAMOS OTRA VENTAJA

hacemos cualquier arreglo en los corsés, fajas, cinturas o sostén-senos, comprados en nuestra casa, sin más gasto para la compradora.

CORSES, FAJAS Y CINTURAS de formas modernísimas, desde	$ 8.50
SOSTEN-SENOS prenda indispensable para usar con los nuevos corsés y de eficaz resultado para la confección del busto, en infinidad de clases, estilos y formas, desde	$ 3.50
CORSELETES y PETOS para niñas y jovencitas, desde	$ 3.80
ESPALDERAS ORTOPEDICAS para enderezar y corregir defectos, finísimos, desde	$ 6.50

Todos estos artículos son de nuestra fabricación.

Especialidades importadas: Ropa blanca fina en juegos y piezas sueltas. Ajuares para novias.

Medias y guantes de todas clases

"LA COLMENA"

EN SUS NUEVOS ALMACENES:

ESTADO 37 AL 53

PERMUTO

Las siguientes propiedades

CASA-QUINTA. Avenida Irarrázaval, valor: $ 55,000.

CASA - HABITACION. calle Villa Teresa, valor, $ 35,000

3 CASITAS Población San Eugenio, valor, $ 36,000.

CASA - QUINTA. Población Quidora, valor: $ 15,000.

mutan por casas de renta aunque tengan deudas.

CASA ANTIGUA, en calle Juárez, con 9 piezas habitación. Mide 22x75 metros. Reconoce las siguientes hipotecas: $ 18.000 a la Caja Hipotecaria y $ 10,000 a particular recién contratada, se permuta por quinta sin deuda. Precio: $ 55,000.

CALLE SAN PABLO cerca Brasil, casa antigua de dos pisos, numerosas piezas habitación. Mide 12x61 metros. Reconoce $ 20.000 a favor de la Caja Hipotecaria, permuto por propiedad menos valor sin deuda o por créditos hipotecarios. Precio: $ 85.000.

SITIO bien cerrado y plantado, poco edificio situado en Av. Salvador una cuadra Av. Irarrázaval. Mide 16.80 por 56 metros, agua corriente y potable, y tres sitios bien cerrados en calle Santa Isabel, las dos propiedades sin deudas, permuto por casa habitación aunque tenga deudas. Precio: $ 35,000.

PEDRO DE VALDIVIA, hermoso sitio sin deuda en esta Avenida, bien cerrado algo edificado y plantado; superficie 8.000 metros más o menos; vendo o permuto por casa habitación, aunque tenga deuda. Precio: $ 50,000.

SITIO ERIAZO en el Recreo frente baños de este nombre; superficie 5,548 metros con deuda al Garantizador de Valores; vendo o permuto por propiedades en esta ciudad. Precio: 140 mil pesos. Deuda $ 80,000 al Banco.

FABRICA DE FIDEOS Y HIELO con utilidades comprobadas, negocio brillante, tengo encargo de vender por ausentarse del país su dueño. Precio $ 100,000.

Dirigirse a

Luis Ayala C.

CATEDRAL 1131

CASILLA 2435

TEXTOS ESCOLARES

Nacionales y extranjeros, a los mejores precios y descuentos.

Despachos a provincias a vuelta de correo.

Se sirven pedidos de cualquier importancia.

Consultas de precios se contestan inmediatamente.

Reglas de distintas clases milimetradas con y sin filo de metal.

Pinturas al óleo y acuarela.

Pinceles para pinturas al óleo. Gran variedad.

Conviene prevenirse antes de que se agoten algunas existencias que tienen mucha demanda.

LIBRERIA NASCIMENTO.— AHUMADA 265.— CASILLA

Nota.— Esta casa es la única de las de su género en calle Ahumada, que regala un boleto de una rifa de un autom y 150 premios distintos, por cada $ 10 de compra.

M. Carlos Jorge N.,

(SUCESOR DE JUAN NASCIMENTO)

BANCO
Hipotecario de Chile

Para llevar a efecto el aumento de Capital acordado por la Junta General Extraordinaria de 14 de Enero de este año, pone en conocimiento de los señores Accionistas lo siguiente:

1.o Cada accionista tiene derecho para subscribir una acción por cada cuatro acciones de las que existan anotadas a su nombre, el día 10 de Marzo.

2.o El pago de las nuevas acciones, a razón de $ 200 por cada acción, deberá efectuarse desde el 15 al 25 de Marzo.

3.o Expirado este plazo cesa el derecho a la subscripción.

4.o Las fracciones de acciones serán vendidas por el Banco y su producido se abonará posteriormente a los accionistas quienes correspondan.

5.o El Registro de Transferencias de acciones estará cerrado desde el 10 hasta el 25 de Marzo.

Los señores accionistas residentes en Valparaíso pueden pagar sus acciones en el Banco de Chile, oficina de esa ciudad.

Santiago, 1.o de Marzo de 1919.

SALUSTIO BARROS O., Gerente.

4954-25-c

Banco de la Industria y del Comercio

Autorizado por Supremo Decreto N.o 1865, de 19 de Julio de

CONSEJO DE ADMINISTRACION

D. ALIRO MONTERO R., Presidente
D. EDUARDO CHARME.
D. ALFREDO JOHNSON GANA.
D. EDUARDO BRESCIANI.
D. GINO GIRARDI.
D. LUIS MANUEL RODRIGUEZ A.

D. SANTIAGO GARCIA HUIDOBRO, Vice-Presidente
D. RAMON CORBALAN MELGAREJO.
D. JUAN E. OPORTO
D. TOMAS ROA PERE
D. DOMINGO FIGUER

D. Carlos Salinas O.,
DIRECTOR-GERENTE

Capital autorizado	**$ 5.000,000.**
Capital efectivo	**2.000,000.**

TASA DE INTERESES

A la vista y en cuenta corriente	3%
Consignaciones Judiciales	3%
A tres meses plazo	5%
A seis meses plazo	7%
A un año plazo, pagaderos los intereses por mensualidades	8%

El Director-Gerente.

BANDERA ESQUINA DE MONEDA

10-C

OTOÑO 1919

EL EXITO OBTENIDO EN NUESTROS SALONES DE VENTA DE LA FABRICA DE SOMBREROS PARA SEÑOR

ELIANE

En los días que precedieron a nuestra inauguración ha superado a cuantas expectativas nos habíamos formado.

El surtido de modelos que presentábamos, lo alambicado de sus precios y la calidad de los artículos que ofrecíamos correspondían al más exigente gusto de un público interiorizado en la moda.

HOY

inauguramos la temporada de Otoño en nuestro depósito de la calle

21 DE MAYO NUMERO 591. (Frente a la Plaza Sto. Domingo)

con un nuevo y bien seleccionado surtido de

SOMBREROS Y HORMAS

de terciopelo y fieltro de las mejores casas de Europa y de nuestra fabricación.

HECHURAS Y TRANSFORMACIONES

Ventas al por mayor en la Fábrica:

ROSAS NUMERO 1388, Esquina Amunátegui

MERINO y Cía.

LLEGO nueva remesa de VACUNA "MULFORD"

Contra el CARBUNCLO, para vacunos, ovejunos, caballares y mulares.

SUERO CONTRA EL COLERA PORCINO, O PINTADILLA

DESINFECTANTE "KRELOS"

Todos estos productos, de resultado comprobado, garantido.

ORDENES:

PEDRO LARRAIN V.,

SOCIEDAD EL TATTERSALL. — Huérfanos 1287, Casilla 835.

TELEFONO INGLES 1052

Sociedades Anónimas

Banco Francés de Chile

En virtud de lo dispuesto en los artículos 32 y 33 de los Estatutos, se cita a los señores Accionistas a Junta General Ordinaria para el Lunes 24 del presente, a las 17 horas, en el domicilio social, Huérfanos N.o 1072.

El Balance y Memoria fueron publicados en los diarios "El Mercurio" y "La Nación" del día 19 de Enero de 1919.

Santiago, Marzo 5 de 1919.

RAFAEL ORREGO,
Presidente.

28-10-c

Banco Francés de Chile

Para los efectos del artículo 39 de los Estatutos, el Registro de Transferencias de Acciones permanecerá cerrado desde el 14 al 24 inclusive del presente mes.

Santiago Marzo 5 de 1919.

EDMUNDO LAVILLE,
Administrador Delegado.

29-10-c

Banco Español de Chile

Desde el Lunes 3 del actual, queda a disposición del público la SUCURSAL que este Banco ha abierto en la

CALLE SAN PABLO N.o 3291

(ESQUINA DE LA AVENIDA MATUCANA)

Santiago, 1.o de Marzo de 1919.

4955-10-c — JOSE URETA E., Gerente.

SOCIEDAD ANONIMA

Caja Comercial

(CREDITO Y TRAMITES DE ADUANA)

CAPITAL: $ 1.000,000.00

EXPORTACION - REPRESENTACIONES - EMBARQUES

DESPACHOS DE ADUANA - CONSIGNACIONES

ALMACENES GENERALES

Anticipa fondos sobre mercaderías en Aduana o despachadas y sobre frutos y productos del país.

Valparaíso
BLANCO, 891 — CASILLA 6-A

SAN ANTONIO, 499 — CASILLA 1497
Santiago

DIRECCION TELEGRAFICA: CACIAL.

C. S. A. V.

Compañía Sud-Americana de Vapores

VIAJES DIRECTOS Y RAPIDOS A CRISTOBAL EN 14 DIAS

Los siguientes vapores saldrán próximamente para la ZONA D CANAL (CRISTOBAL).

Vapor "HUASCO", capitán Carswell, el MIERCOLES 12 de M a las 16 horas.

Vapor "IMPERIAL", Capitán Gregory, el MIERCOLES 19 de zo, a las 16 horas.

Harán escalas en COQUIMBO, ANTOFAGASTA, IQUIQUE, AR MOLLENDO, CALLAO, SALAVERRY Y PAITA. Después de el Canal, llegarán a CRISTOBAL el 12 de Marzo y 2 de Abril tivamente.

Tendrán espléndidas conexiones con vapores para Europa y lujosas naves de la UNITED FRUIT C.o, QUE ZARPAN DE CRISTOBAL PARA NEW YORK Y NEW ORLEANS.

En Antofagasta y Arica combinarán con los trenes internac a La Paz, que salen los días Sábados y Lunes, a las 19.30 y 16 respectivamente.

VAPOR PARA ETEN

El vapor "MAPOCHO", capitán Toledo, saldrá para Et intermedios el SABADO 8 de Marzo, a las 16 horas, con escal COQUIMBO, Huasco, Caldera, Chañaral, Taltal, ANTOFAGASTA, Tocopilla, IQUIQUE, Caleta Buena, Pisagua, ARICA, Ilo, Mollendo, ia, Pisco, Tambo de Mora, CALLAO, Huacho, Supe, Huarmey, Samanco, Chimbote y SALAVERRY.

ONTERE PLAZA, Gerente

AGENTE: Carlos Rogers, Bandera esquina Moneda.— SUB-AGENTES Santiago H. Spencer, Huérfanos 948; Expreso Villalonga, Ahuma y Compañía de Trasportes Unidos, Estado esquina Delicias.

Ferrocarril Eléctrico
DE
Santiago a San Bernardo

MODIFICACION DE HORARIOS

Desde el Lunes 10 del corriente se suprimirán los tranvías de San Bernardo a Alameda de 6.15, el tranvía de Santiago a Cisterna de 6.05 y el de Cisterna a Santiago de 5.20.

En el servicio nocturno a San Bernardo partirán los tranvías a las siguientes horas: 21, 22, 23, 24 y el de Teatro a las 0.45, y de San Bernardo a Alameda a las 19.15, 20.15, 21.45, 22.45 y 23.45.

En el servicio de Alameda a Cisterna se suprimirán los tranvías de 19.05, 22.05 y 23.05 y de Cisterna a Alameda los tranvías de 20.05, 21.05 y 22.10.

LA EMPRESA.

12-C

VINOS JOSE LUIS COO

VIÑA SAN CARLOS

Agentes generales:

SANTA CRUZ y Cía.

Morandé 330.— Casilla 2926.— Teléfono 1881

12554-10-c

SANTA CRUZ & Co.

SANTIAGO

FRUTOS DEL PAIS

12553-30-C

INFORMACIONES COMERCIALES, INDUSTRIALES Y AGRICOLAS

CAMBIO

LO QUE VALE EL PESO ORO DE 18 PENIQUES

Al cambio bancario de 9 1|16, un peso oro de 18 d. vale $ 1.98.62 moneda corriente.

Siendo el recargo comercial de 112.80 por ciento, hay una diferencia de 14.18 por ciento.

CAMBIO

BANCARIO: 9 1|16.

COMERCIAL: 9 1|8.

EQUIVALENCIAS DEL CAMBIO BANCARIO

1 £ VALE	$ 26.48.27
1 DOLAR	5.64 3|4
1 FRANCO	1.02.30
1 LIRA	0.88.30
1 PESETA	1.18.34
1 NACIONAL ARG. . .	2.54 3|4

PREMIO DEL ORO: 112.80 o|o

El Banco de Chile ha fijado ayer los siguientes cambios:

d v.	Londres	París
90	9 1|16	0.91 3|4
3	8 7|8	0.95 3|4

d v.	Italia	España
90	113 3|4	0.81 1|2
3	111	0.82 3|4

Nueva York, el dólar: 5.64 3|4.
Argentina: el nac.: 2.54 3|4.

El Banco Español de Chile fijó ayer los siguientes cambios:
Sobre Londres:
A 90 días: 9 1|16.
A la vista: 8 7|8.
A estos cambios valen:
La libra:
A 90 días: $ 26.48.
A la vista: $27.04.
La peseta:
A 90 días: 1.18.34.
A la vista: 1.20.84.
El franco:
A 90 días: 1.02.30.
A la vista: 1.04.43.
El dólar:
A la vista: $ 5.64.75.

BOLSA DE COMERCIO

MOVIMIENTO

En la única rueda de ayer se vió el mercado con pequeña actividad y movimiento correspondiéndole el primer lugar en las transacciones a las acciones de la Compañía Austral de Maderas; el segundo término les tocó a las de la Compañía Estañífera de Llallagua, notándose menos interés que los días anteriores por transar en estas últimas.

Las operaciones en bonos fueron reducidas siendo los Caja 8o|o-1o|o los más transados.

El valor de lo operado en bonos ascendió a 93,500 nominales y a 96,718.25 efectivos en acciones.

TENDENCIA

En acciones el mercado se vió firme obteniendo alza mayor número de títulos.

En bonos no se pronunció una tendencia definida, equilibrándose más o menos el número de los que bajaron con los que experimentaron alza.

ULTIMAS COTIZACIONES

Llallagua.—Cierra con compradores a 209 para Marzo 27.

Antofagasta.— Cierra con vendedor a 122 para Marzo 27.

El cambio, cierra con transacciones y comprador a 9 1|8.

OPERACIONES EFECTUADAS AYER

Unica rueda

100 Llallagua, Marzo 27, 204 1|2.
100 Llallagua, Marzo 27, 203.
100 Llallagua, Marzo 27, 204.
100 Llallagua, Marzo 27, 205.
200 Llallagua, Marzo 27, 204.
450 Máfil, 97.
100 Máfil, 98.
300 Caylloma, Marzo 13, 6 7|8.
5 Banco Nacional, 50 1|4.
150 Banco Francés, 60.
700 Australes, 1 1|4.
20 San Bernardo, 113 1|2.
5 Gas, 105 1|2.
36 Seguros La Francesa, 162.
43000 Caja 8o|o-1o|o, 103 3|8.
7000 Caja 7o|o-1o|o, 97 1|2.
2000 Caja 7o|o-2o|o, 97 1|2.
500 Caja 8o|o-1o|o, 94.
48000 Caja 6o|o-1o|o, 92 3|4.
3000 Hipot. 8o|o-1o|o, 104 1|2.

OFERTAS Y DEMANDAS

Caja Hipotecaria 8o|o-1o|o.—Transacciones por valor de 43,000 nominales vendedor por 3,000 a 103 3|8.

Caja Hipotecaria 7o|o-2o|o.—Transacciones por valor de 2,000 nominales.

Caja Hipotecaria 7o|o-1o|o.—Transacciones por valor de 7,000 nominales, quedando comprador por 20,000 y 5,000 a 97 1|4 y 4,500 en bonos de 500 a 98 y vendedor por 2,000 a 97 1|2.

Caja Hipotecaria 6o|o-1o|o.—Transacciones por valor de 38,500, quedando comprador por 2,000 a 92 1|2 y 300 a 93 y vendedor por 1,100 a 93.

Banco Hipotecario 8o|o-2o|o.—Comprador por 4.000 a 104 1|4 y vendedor por 1,000 a 104 1|3.

Banco Hipotecario 8o|o-1o|o.—Transacciones por valor de 3,000 nominales, quedando comprador por 9,000 y 15.000 a 104 1|2 y vendedor por 1.000 a 104 5|8.

Banco Hipotecario 7o|o-2o|o.—Comprador por 2,000 año 1905 a 102.

Garantizador 8o|o.—Comprador por 4.000 a 77 1|4.

ACCIONES BANCARIAS

Chile.—Comprador por 100 acciones a 218 y 1 a 219 y vendedor por 90 y 120 a este último precio.

Nacional.—Se transaron 5 acciones por valor de 251.25 pesos, quedando comprador por 200 a 50 1|4 y vendedor por 100 a 50 1|2.

Santiago.—A 142 se pidieron 5 acciones.

Hipotecario.—Comprador por 6 acciones a 735.

Garantizador.—Se pidieron 100 acciones a 14.

Francés.—Se transaron 150 acciones por valor de 9.000 pesos.

Italiano.—Comprador por 500 acciones y vendedor por 50 a 4 3|4.

SOCIEDADES MINERAS

Llallagua.—Se transaron 600 acciones por valor de 122,500 pesos, quedando en rueda comprador por 300 a 204 y vendedor por 500 a 204 1|2 para Marzo 27; a última hora cierra con comprador a 209 para Marzo 27.

Totoral.—Vendedor por 10 acciones a 5 1|2.

Oruro.—A 16 1|2 se ofreció comprar 100 acciones.

Curanilahue.—Se pidieron 100 acciones a 176 y se ofrecieron 137 a 178 y para Marzo 27 se ofrecieron 200 a 178 1|2.

San José de Oruro.—500 acciones se pidieron a 1.

Caylloma.— Se transaron 300 acciones por valor de 2.062.50 pesos, quedando comprador por 200 a 6 7|8 y vendedor por 300 a 7.

Máfil.— Se transaron 550 acciones por valor de 53.450 pesos, quedando comprador por 100 y 1.000 a 98 y 1.000 a 100 y vendedor por 28 a 97.

SOCIEDADES SALITRERAS

Antofagasta.— Comprador por 100 acciones a 120 al contado y vendedor por 100 a 123 1|2 para Marzo 27. A última hora cierran con vendedor a 222 para Marzo 27.

SOCIEDADES GANADERAS

Chile y Argentina.— Vendedor por 200 acciones a 10 1|2.

COMPAÑIAS DE SEGUROS

La Francesa.— Se transaron 36 acciones por valor de 5.832 pesos, quedando comprador por 50 a 170.

Chilena Consolidada.— Se pidieron 200 acciones a 62 1|2.

Franco Chilena. — 13 acciones se ofrecieron a 45.

Santiago.— Comprador por 100 y 100 acciones a 250.

Mapocho.— A 160 se pidieron 100 acciones.

SOCIEDADES INDUSTRIALES

Gas de Santiago.— Se transaron 5 acciones por valor de 527.50 pesos, quedando comprador por 10 a 105 1|2 y vendedor por 5 a 106.

Austral.— Se transaron 700 acciones por valor de 875 pesos, quedando comprador por 5.000 a 1 1|4.

Viña.—Se pidieron 150 acciones a 92.

Tabaco.— Comprador por 65 acciones a 63.

Vidrios.— Se ofrecieron 5 acciones a 190.

San Bernardo.— Se transaron 20 acciones por valor de 2.270 pesos, quedando comprador por la misma cantidad a 12.

Tejidos Santiago.— Comprador por 40 acciones a 250.

Transportes Unidos.— Se ofrecieron 189 acciones a 50.

VARIOS

Bolsa de Comercio. — Comprador por 1 a 70.000 y vendedor por 1 a 100.000.

EN LA BOLSA DE CORREDORES DE VALPARAISO SE TRANSARON

Unica rueda

100 Llallagua, Marzo 13, 204.
200 Llallagua, Marzo 27, 206.
500 Llallagua, Marzo 27, 204.
400 Llallagua, Marzo 27, 204 1|2.
600 Llallagua, Marzo 27, 205.
300 Caylloma, 7.
300 Caylloma, Marzo 27, 7.
100 Antofagasta, Marzo 13, 123.
200 Antofagasta, Marzo 27, 122 1|2.
1100 Antofagasta, Marzo 27, 122.
1300 Lastenia, Marzo 13, 21.

LETRAS

Vendedores, 9 3|32.
Compradores, 9 1|8.

ORO

Vendedores, 113.
Compradores, 112.80.

RESUMEN DE LAS OPEERACIONES DE LA SEMANA

La Bolsa de Comercio

Con menor actividad y movimiento en títulos de sociedades que la semana anterior se llevó a efecto la que terminó ayer en la Bolsa de Comercio.

En los días que mayor número de operaciones se anotaron fueron el Martes y Jueves, subiendo las transacciones a más de dos millones de pesos en cada uno de ellos, las transacciones del Lunes, Miércoles y Viernes fueron inferior a los dos anteriores para decaer considerablemente el Sábado, no alcanzando en este día lo transado a trescientos mil pesos.

En bonos aunque ligeramente superior a la semana anterior, se vió siempre poco interés por estos valores, haciéndose notar el Lunes y Sábado por lo escaso de las transacciones.

Las acciones más operadas fueron las Llallagua con 38,960, Curanilahue con 2,329, Caylloma con 2,000, Antofagasta con 6,295, Australes con 700, Banco Nacional con 4,730, Banco Italiano con 2,000, y Banco de Chile con 702.

Los bonos más operados fueron los Caja 8o|o-1o|o con 481,300 y los Hipotecario 8o|o-1o con 310,500.

El valor total de las operaciones en acciones ascendió a 10.108,092.50 y en bonos a 1.052,200.

Comparadas estas cantidades con las de la semana anterior arrojan un saldo a favor de los bonos de 78,700 y en contra de las acciones de 2.206,344.97.

ACCIONES QUE HAN SUBIDO

Bancos

Chile, de 217 1|2 a 219.
Español, de 164 1|2 a 165 1|2.
Nacional, de 50 a 50 1|2.
Santiago, de 143 a 144.
Hipotecario, de 730 a 735.
Francés, de 57 a 58.

Mineras

Oploca, de 97 1|2 a 100.
Oruro, de 17 a 17 1|4.
Curanilahue, de 160 1|2 a 178.
Loa, y Coronel, de 170 a 180.
Caylloma, de 6 3|4 a 7.
Máfil, de 94 1|2 a 98.

Salitres

Antofagasta, de 115 a 122.
Loa, de 43 1|4 a 50 3|4.
Lastenia, de 19 1|4 a 21.

Seguros

La Francesa, de 156 a 170.
La Chilena Consolidada, de 62 a 63.
La Santiago, de 250 a 265.

Industriales

Gas de Santiago, de 105 a 106.
Viñas, de 93 a 95.
Penco, de 129 a 130 1|2.
Malvoa, de 15 a 16 1|2.
Tabacos, de 62 a 63.
Cervecerías Unidas, de 342 a 357.
Vapores, de 184 a 187.
San Bernardo, de 113 a 113 1|2.
Telégrafo Comercial, de 41 a 42.

Varios

Bolsa de Comercio de Valparaíso, de 150.000 a 175.000.
Bolsa de Comercio de Santiago, de 65,000 a 70,000.

ACCIONES QUE BAJARON

Bancos

Italiano, de 5 a 4 3|4.

Mineras

Llallagua, de 213 1|2 a 209.
Totoral, de a 5 1|2.
Gatico, de 12 3|8 a 11 1|2.

GANADERAS

Aysen, de 68 a 67.

INDUSTRIALES

Electricidad, de 94 1|2 a 94.
Molinera El Globo, de 94 a 90.

BONOS QUE HAN SUBIDO

Caja 6-1, de 92 a 92 3|4.
Garantizador 8, de 76 a 77 1|2.
Hip. 8-1, de 104 a 104 1|2.
Hip. 8-2, de 104 a 104 1|4.
Hip. Valparaíso 8, de 98 a 99 1|2.

BONOS QUE HAN BAJADO

Caja 6-2, de 98 a 96.
Caja 7-1, de 97 3|4 a 97 1|2.
Caja 7-2, de 98 a 97 1|2.
Caja 8-1, de 103 1|2 a 103 3|8.

TENDENCIA

Por el detalle anterior se verá que el mercado durante la semana fué de alza en títulos de sociedades y de firmeza en bonos.

En acciones la gran mayoría de las transadas han mejorado su cotización y en bonos la proporción fué de 5 de alza por 4 de baja.

EL ESTAÑO EN LA SEMANA

El Viernes pasado cerró a £ 229 al contado y £ 218 a plazo.

El Lunes subió 10 chelines al contado y £ 3 a plazo.

El Martes bajó 3 £ al contado y a plazo.

El Miércoles subió £ 3.10 al contado y £ 4 a plazo.

El Jueves subió £ 4 al contado y £ 4 a plazo.

El Viernes subió £ 4.10 al contado y £ 6.10 a plazo.

Por el detalle anterior se verá que el estaño durante la semana subió £ 9.10 al contado y £ 14.10 a plazo.

Cerrando a £ 238.10 al contado y £ 232.10 a plazo.

EL COBRE STANDARD EN LA SEMANA

El Viernes pasado cerró a £ 74.10 al contado y 71 a plazo.

El Lunes bajó 1 £ al contado y £ 110 a plazo.

El Martes subió 10 chelines al contado y 10 chelines a plazo.

El Miércoles, Jueves y Viernes no varió.

Según el detalle se verá que el cobre standard bajó durante la semana 10 chelines al contado y 1 £ a plazo. Cerrando a 74 £ al contado y 70 £ a plazo.

ELECTROLITICO DURANTE LA SEMANA

El Viernes pasado cerró a 80 £.
El Lunes bajó a 1 £.
El Martes bajó 1 £.
El Miércoles, Jueves y Viernes no varió.

Según el detalle se verá que el cobre Electrolítico durante la semana bajó 2 £ cerrando a 78 £.

ACCIONES Y BONOS

Ultimas cotizaciones

	Pagado	Precios	
BANCOS			
Chile	100	219	v.
Español de Chile	100	165 ½	c.
Gar. de Valores .	100	15	c.
Francés de Chile	100	60	tr.
Hip. de Chile . .	200	735	c.
Hip. Valparaíso .	100	110	c.
Italiano	20	4 ¾	c.
Nacional	40	50 ½	v.
Popular	100	125	c.
Talca	100	160	v.
Santiago	100	143	tr.
Unión Comercial .	20	7 ½	c.
SOCIEDADES MINERAS			
Antequera	£ 1	0.45	c.
Caylloma (pl.) . .	sh. 5	7	v.
Colquirí (est.) .	$ 5	2 ¼	tr.
Curanilahue (ca.)	100	178	v.
Disputada (cob.) .	25	10 ½	c.
Domeyko (cob.) .	5	5 ¼	v.
Fortuna C. (est.)	10	10	c.
Gatico (cobre) . .	£ 1	11 ½	tr.
Llallagua (est.) .	1	209	c.
Lota y Co. (ca.)	$ 20 oro	180	tr.
Máfil (carb.) . .	50	98	c.
Monte B. (est.) .	£ 1	2 ½	v.
Oruro (est.) . .	$ 20	17 ¼	tr.
Oruro (est.) . .	$ 20	17 ¼	v.
Pintados (s. not.)	$ 38	6 ¾	c.
Pod. de Coll (c.)	£ 5	31	c.
S. Bartolo (cobre)	$ 20	18	c.
S. J. Oruro (est.)	£ 1	1	c.
Schwager (carb.)	£ 20	1990	c.
Taltal (plata). .	$ 10	15	c.
Totoral (est.) . .	$ 10	5 ½	v.
Vacas (oro) . .	10	5	v.
SOCIEDADES SALITRERAS			
Agua Santa . . .	£ 5	136	c.
Antofagasta . . .	$ 25	122	v.
Boquete	£ 5	46	c.
Castilla	$ 20	12	v.
Lastenia	£ 1	21	tr.
La Unión	$ 20	6 ½	c.
Loa	£ 1	50 ¾	c.
Perseverancia . .	$ 20	15	v.
SOCIEDADES GANADERAS Y AGRICOLAS			
Anglo Ch. Past. .	1	6 ½	c.
Aysen	1	67	tr.
Chile-Argentina .	1	10 ⅜	c.
Gente Grande. . .	1	94	v.
Laguna Blanca. .	1	103	v.
Rupanco	$ 10	40 ½	c.
Tierra del Fuego	£ 1	98 ¼	c.
Vallenar	$ 20	45	v.
COMPAÑIAS DE SEGUROS			
La Alemana . .	$ 125	260	tr.
La Alianza Ch. .	25	55 ¼	c.
La América . .	25	62	c.
La Americana. .	100	320	c.
Araucania . . .	25	36	c.
La Central. . .	25	53	c.
La Comercial . .	75	180	c.
La Chilena C. .	25	63	tr.
La Española . .	100	250	c.
La Francesa . .	50	170	c.
La Franco Ch. .	25	42	c.
Germania	25	35	v.
La Iberia . . .	62 ½	100	c.
La Industrial . .	25	38	c.
La Internacional.	25	103 ½	c.
La Italia . . .	100	300	c.
La Mapocho . .	50	165	c.
La Nacional . .	25	650	tr.
Nueva España .	75	200	tr.
La Protectora .	25	299	tr.
La Santiago . .	50	265	tr.
La U. Chilena .	50	607	c.
La U. Nacional .	60	65	c.
SOCIEDADES INDUSTRIALES			
Am. Shoe Fact.	$ 100	100	v.
Austral de Mad.	£ 1	1 ¼	c.
Buques y Mad. .	$ 50	60	tr.
Catres	$ 100	65	c.
Cemento Melón .	£ 1	72	v.
Cerv. Unidas. .	$ 100	357	tr.
Diques	$ 100	236	c.
Chiclayo (azu.) .	£ 1	20	c.
Electricidad . . .	£ 1	94	c.
El Globo	$ 100	90	tr.
Feria Izquierdo .	100	80	tr.
Gas Valparaíso .	50	98 ¼	tr.
Gas Santiago . . .	50	106	v.
Industrial . . .	60	178	c.
Laboratorio Ch. .	25	78	c.
Malvoa	20	16 ½	c.
M. de la Vega	100	100	tr.
Penco (R. de A.)	£ 1	130 ½	tr.
Sal P. de Lobos	$ 50	62	c.
San Bern. (F. E.)	100	113 ½	tr.
San Martín (F T)	£ 1	1.05	v.
Tabacos	$ 20	63	c.
Tattersall. . . .	100	140	c.
Tejidos Santiago.	100	250	c.
Telég. Comercial.	25	42	c.
Teleg. Nacional .	10	15	v.
Transp. Unidos .	50	45	v.
Vapores S. A. .	125 oro	187	c.
Vidrios	100	180	v.
V. del Mar. R. A.	£ 1	95	c.
SOCIEDADES PETROLIFERAS			
Sud-Americana. .	$ 3	0.25	c.
SOCIEDADES DIVERSAS			
B. de C. de S.	$ 1250	$ 70000	c.
B. de C. de V.	5000	175000	c.
Club Hípico .	500	7500	tr.
Créd. y Cons. .	50	7 ½	tr.
Hip. Chile . .	500	1000	tr.
BONOS			
C. 5 en £ (31 Ma. y 30 Se.)		96 ½	v.
Caja 6-1 (30 Ab. y 31 Dic.)		92 ¾	tr.
Caja 6-2 (30 Ab. y 31 Oc.)		96	v.
Caja 7-1 (15 En. y 15 Ju.)		97 ½	v.
Caja 7-2 (15 En. y 15 Ju.)		97 ½	tr.
Caja 8-1 (30 Ju. y 31 Dic.)		103 ⅜	v.
Caja 8-2 (30 Ju. y 31 Dic.)		103	v.
Gar. 6 (30 Ju. y 31 Dic.)		73	tr.
Gar. 7 (30 Ju. y 31 Dic.)		73	c.
Gar. 8 (30 Ju. y 31 Dic.)		77 ½	c.
Hip. 6-2 (31 Ma. y 30 Se.)		93	c.
Hip. 7-1 (15 En. y 15 Ju.		99 ¼	c.
Hip. 7-2 (30 Ma. y 30 Se.)		100 ½	v.
Hip. 8-1 (31 Ju. y 31 Dic.)		104 ½	c.
Hip. 8-2 (31 Ma. y 30 Se.)		104 ¼	c.
Hip. V. (30 Ju. y 31 Dic.		99 ½	tr.
Mu. Satgo. 8 (Privilegia.)		98	c.

MERCADO DE METALES

COBRE

La cotización del cobre en Londres el día 8 fué de £ 69.10.

La cotización de plaza es como sigue por quintal métrico entregable a bordo:

Cobre en barra, 140.65.
Ejes de 50 o|o, 61.12.
Escala de 1|40.
Mineral de 10 o|o, 7.45 1|2.
Escala de 84.
Cambio comercial 9 1|8.

PLATA

La cotización de la plata en Londres el 8 fué de 48.716 por onza.

La cotización de plaza por plata en barra a bordo es de 37.90 por marco.

SALITRE

Cotizamos el quintal:
95 o|o inmediato a 10.1.
96 o|o y 1 o|o a 10.6.

CARBON

Cotizamos el carbón de piedra extranjero, por tonelada:
Cardif Steam, nominal.
West Hartley, nominal.
Nacional, 95 a 100.
Americano, costa Este, 105.
Americano costa Oeste, 105 a 110.
Australiano, nominal.
Según puertos, marcas y fecha de entrega.

JACKSON y Co.,
Corredores.—Valparaíso.

"COMBATIR EL ALCOHOLISMO ES DEBER DE PATRIOTISMO".

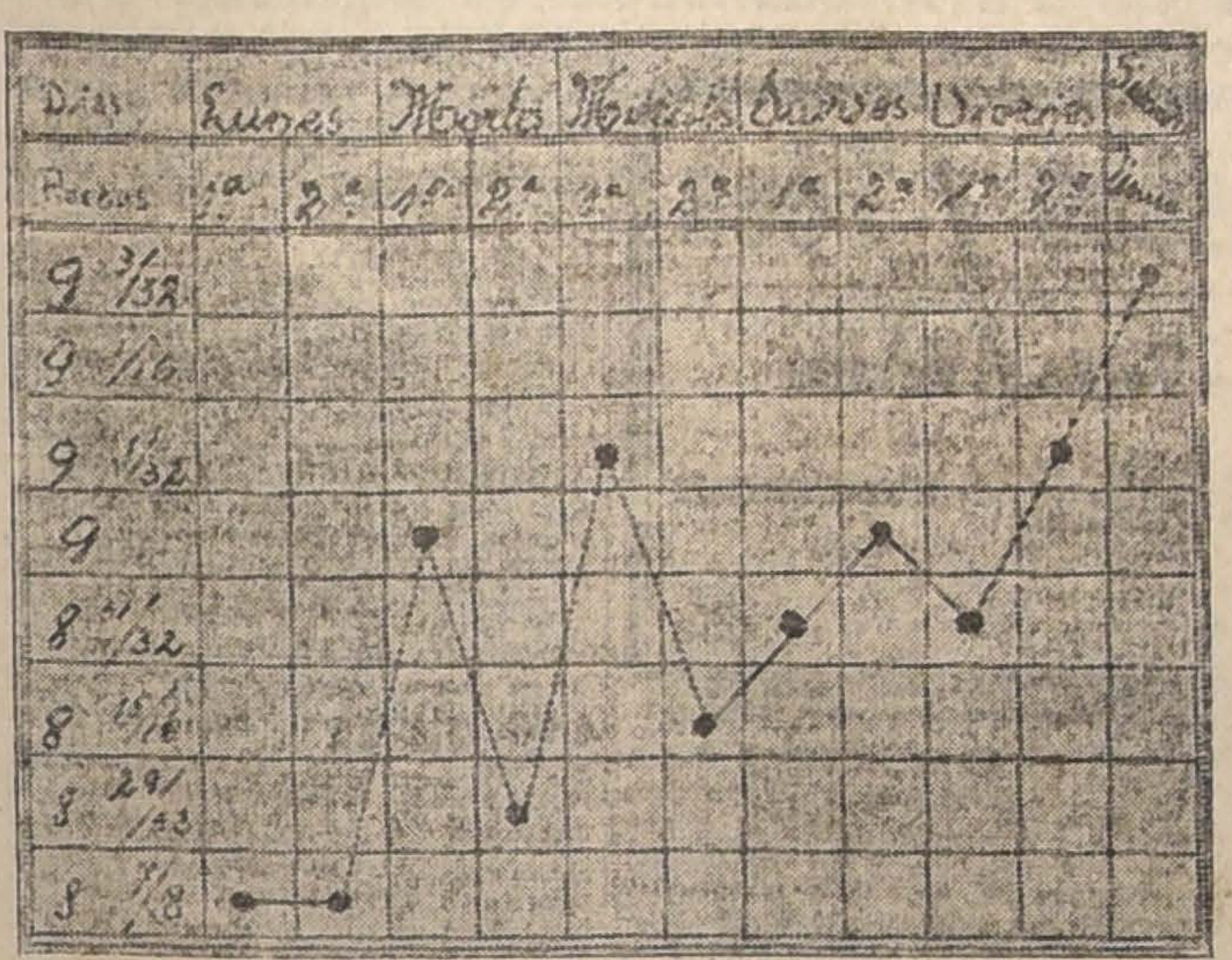

GRAFICO DE LAS FLUCTUACIONES DEL CAMBIO INTERNACIONAL CORRESPONDIENTE A LA SEMANA DEL 1.o AL 8 DEL PRESENTE.

BOLSA DE PRODUCTOS

SANTIAGO

Operaciones efectuadas en la rueda de ayer. Todos los precios son por quintal métrico, con saco, salvo estipulación contraria.

Ofertas y demandas

Trigo blanco.— Comprador de trigo blanco del centro de la próxima cosecha, a $ 32.50 sin saco, en Providencia.

Trigo candeal.— Vendedor de trigo candeal fino a $ 33.

Cebada.— Vendedor de cebada forrajera nueva a $ 22.50 en Melipilla y comprador a $ 22 en Santiago.

Frejoles.— Vendedor de frejoles caballeros de la próxima cosecha a $ 55.50, Teno al norte y comprador a $ 55.

Vendedor de frejoles caballeros listos a $ 53 en Santiago.

Vendedor de frejoles coscorrones para entrega inmediata, a $ 40 en bodega Santiago.

Pasto.— Vendedor de pasto 2.o corte en colizas a $ 7, en Santiago y comprador a $ 6.50.

Vendedor de pasto primer corte a $ 6.20 en Santa Ana.

Papas.— Vendedor de papas amarillas a $ 12, entrega cosecha.

Comprador de papas amarillas a $ 12, para entrega inmediata.

Comprador de papas cazuelas a $ 11.50 para entrega cosecha.

Maíz.— Vendedor de maíz amarillo a $ 21 en Melipilla, para entrega cosecha.

Transacciones registradas

Trigo blanco.— 1,600 sacos de trigo blanco de Linares a $ 30 sin saco, en Providencia.

1,175 sacos de trigo blanco del centro según muestra, a $ 30, sin saco en Providencia, (Fijación).

588 sacos de trigo blanco del centro a $ 31.75 sin saco, en Providencia (Fijación).

1,000 sacos de trigo blanco del centro a $ 32 en bodega Santiago para entrega inmediata.

1,000 sacos de trigo blanco del centro a $ 31.50 sin saco en Providencia, entrega en cosecha.

Cebada.— 2,000 sacos de cebada chevalier de la nueva cosecha a $ 28.50 en estaciones próximas a Santiago.

Maíz.— 200 sacos de maíz amarillo a $ 18.50 en bodega Santiago.

Transacciones en rueda

100 qq. de frejoles caballeros de la próxima cosecha, a $ 56, Teno al norte.

100 qq. de frejoles caballeros de la próxima cosecha, a $ 56, Teno al norte.

500 qq. de frejoles caballeros de la próxima cosecha, a $ 56, Teno al norte.

500 qq. de frejoles caballeros de la próxima cosecha, a $ 56, Teno al norte.

100 qq. de frejoles caballeros de la próxima cosecha, a $ 56, Teno al norte.

100 qq. de frejoles caballeros de la próxima cosecha, a $ 56, Teno al norte.

REVISTA SEMANAL

DE LA FERIA DE PRODUCTOS AGRICOLAS

DE URETA Y Cía.

Sucesores de Emterio Ureta C

Local: Exposición 170. — Teléfono 42 Estación. — Oficina: Agustinas 1085. —Casilla 1340. —Teléfono 995

Transacciones efectuadas en el remate semanal verificado el 6 de Marzo de 1919:

Afrecho, los 100 kilos, de $ 9.80 a 10.40.

Afrechillo, los 100 kilos, de $ 9 a 10.20.

Arvejas, los 100 kilos, de $ 21 a 30.

Avena, los 100 kilos, de $ 16 a 17.40.

Ají, los 100, no hubo.

Charqui, los 100 kilos, de $ 85 a 112.

Cebada del país, los 100 kilos, de $ 15.50 a 18.

Cebada inglesa, los 100 kilos, sin transacción.

Cera, los 100 kilos, no hay.

Carbón espino, el saco, de $ 10 a 11.40.

Carbón blanco, el saco de $ 5 a 7.20.

FREJOLES

Coscorrones, los 100 kilos, de $ 30 a 38.

Caballeros, los 100 kilos, de $ 30 a 45.

Bayos chicos, los 100 kilos, de 24 a 26.50.

Bayos grandes, los 100 kilos, no hay.

Bayos regulares, los 100 kilos, de $ 25 a 28.

Mantecas, los 100 kilos, no hay.

Burritos, los 100 kilos, de $ 30 a 31.40.

Garbanzos, los 100 kilos, no hay.

Gransas, los 100 kilos, de $ 16 a 23.50.

LEÑAS

Espino, la carga, de $ 18 a 20.
Espino, los 100 kilos, de $ 5 a 5.50
Espino, el saco, de $ 4 a 4.20.
Blanca, la carga, de $ 12 a 20.
Blanca, el saco, de 2.20 a 3.

Eucaliptus, los 100 kilos, de $ 4 a 4.50.

Eucaliptus, la carga, de $ 18 a 20.

MAIZ

Amarillo, los 100 kilos, de $ 19 a 19.20.

Blanco, los 100 kilos, no hay.

Colorado, los 100 kilos, de $ 14 a 16.60.

MANTEQUILLA

13 **Rosario**, M. F. C., $ 245.
32 **Pelequén**, J. T. L., $ 230.
20 **Totihue**, J. G., $ 230.
8 **Sorrento**, C. R. T., $ 225.
20 **Polonia**, G. P., $ 225.
2 **Santiago**, M. I., $ 225.
12 **Pichiguao**, N. G., $ 225.
2 **Santiago**, L. Q., $ 219.
5 **Las Cabras**, R. B., $ 218.
3 **Melipilla**, D. P., $ 218.
30 **Villa Alegre**, S. N., $ 218.
Linares, D. U., $ 218.
6 **Requinoa**, M. H., $ 212.
32 **Linares**, D. U., $ 205.
3 **Santiago**, R. A., $ 180.

PAPAS

Cazuelas, el saco, de $ 15.40 a 15.60.

Domas, no hay.

Coloradas, el saco, de $ 12 a 13.

Ulloanas, el saco, de $ 13 a 13.40.

PASTOS

Segundo corte, los 100 kilos, de $ 7 a 7.50.

Segundo corte, el fardo, de $ 1.80 a 2.10.

Primer corte, los 10 kilos, de $ 5 a 5.20.

Primer corte, el fardo, de $ 1.60 a 180.

Paja capotillo, los 100 kilos, de $ 2.30 a 2.00.

Paja larga, el fardo, de $ 0.72 a 0.85.

Paja larga, los 100 kilos, de 7.40 a 11.20.

QUESOS

13 **Buín**, L. L., $ 120.
33 **Manatiales**, L. C. de E., $ 113.
40 **Santa Clara de Mallarauco**, H. L. C., $ 110.50.
14 **Millahue**, O. M., $ 110.
12 **Quinta**, I. B., $ 109.50.
20 **Cunaco**, J. F. V. C., $ 108.
44 **Pahuilmo**, J. L. A., $ 106.
48 **Hospital**, E. R., $ 105.
20 **Maule**, M. M., $ 104.
14 **Pelvin**, A. V. S., $ 103.
50 **Huique**, J. E. de E., $ 102.50.
53 **Mallarauquito**, R. M. de E., $ 100.
30 **Los Perales**, W. y S., $ 100.
12 **Esmeralda**, L. U., $ 100.
12 **Pichidegua**, A. T. D., $ 100.
40 **Buín**, L. L., $ 100.
14 **Melipilla** R. B., $ 100.
15 **Chépica**, L. G. B., $ 99.
20 **Chimbarongo**, L. E., $ 98.
25 **Campolindo**, L. S. C., $ 97.
36 **Chimbarongo**, A. L. B., $ 96.
32 **Requinoa**, A. R., $ 94.50.
19 **Chimbarongo**, M. V., $ 94.50.
22 **Mallarauco**, E. L. A., $ 94.50.
Chépica, M. E. de E., $ 94.50.
30 **Copihue**, J. de la C. M., $ 93.50.
25 **Quinta**, O. S., $ 93.
30 **Victoria de Paine**, N. G. E., $ 39.
32 **San José de Toro**, L. M. R., $ 92.
21 **Nancagua**, E. A., $ 92.
12 **San Carlos**, M. de la F. y Cía.,
26 **Chimbarongo**, A. L. B., $ 86.
35 **Las Cabras**, A. B., $ 80.
2 **Buín**, L. L., $ 50.
12 **Buín**, C. R., $ 45.
6 **Pichiguao**, duros, N. G., $ 10.
Sal, los 100 kilos, de $ 9 a 11.
Trigo candeal, los 100 kilos, de $ 30 a 31.50.
Trigo blanco, los 100 kilos, de $ 32 a 33.
Nueces, no hay.

NOTA.—Los precios publicados en esta revista son con envase. Remate todos los Jueves de 2 a 6 P. M. La carga por carros completos debe dirigirse al desvío Gandarillas y por sobornal a la Estación Alameda. Boletos a casilla N.o 1340, Santiago.

URETA Y Cía.

SOCIEDAD ANONIMA FERIA IZQUIERDO

Avenida Beauchef 99

Precios corrientes de la Feria de Animales del Sábado 8

Terneros de un año, de 110 a 130 pesos.

Vaquillas de 1 1|2 año, mestizas, de 140 a 160.

Vaquillas de 2 años, mestizas, de 180 a 200.

Novillos de 1 1|2 año, de 160 a 190.

Novillos de 2 años, mestizos, de 180 a 220.

Vaquillas de 3 años, mestizas, de 200 a 250.

Novillos de 3 años, mestizos, de 260 a 290.

Novillos gordos, de 320 a 360.

Novillos mestizos, gordos, de 380 a 420.

Vacas flacas, de 150 a 170.

Vacas a media gordura, de 180 a 240.

Vacas gordas, de 310 a 400.

Vacas mestizas, gordas, de 380 a 530.

Vacas paridas, flacas, de 200 a 220.

Vacas paridas, a media gordura, de 350 a 370.

Vacas paridas, mestizas, de 350 a 400.

Torunos a media gordura, de 280 a 300.

Torunos mestizos, gordos, de 380 a 420.

Toros, de 280 a 350.

Bueyes flacos, de 180 a 220.

Bueyes a media gordura, de 300 a 330.

Bueyes gordos, de 480 a 520.

Bueyes de trabajo, de 280 a 320.

Bueyes mestizos, de trabajo, de 380 a 400.

Bueyes mestizos, gordos, de 500 a 580.

Vacas al peso, de 68 1|2 a 89 centavos el kilo.

Bueyes al peso, de 62 1|2 a 84 centavos el kilo.

Torunos al peso, de 62 a 70 centavos el kilo.

Novillos al peso, de 69 1|2 a 81 1|2 centavos el kilo.

REVISTA COMERCIAL DE PRODUCTOS Y FRUTOS DEL PAIS

(Especial para LA NACION de SANTIAGO)

Apesar de la baja de la mayor parte de los productos de exportación, el mercado se mantiene inactivo y completamente paralizado y la exportación durante la semana en revista, ha sido nula.

La situación de este mercado se hace cada día más difícil, no obstante que el valor de nuestra moneda corriente es insignificante por la continua desmejora del cambio internacional.

PRECIOS PUESTOS EN CARRO EN VALPARAISO

Arvejas petit-pois.— Se han efectuado algunas ventas puestas abordo en el sur a $ 45.00 los 100 kilos clase nueva sin bruccos. Las otras clases de arvejas no hay interés a ningún precio.

Cotizo: Petit-pois sin bruccos, $ 45 los 100 kilos.

Avena. — Se han remitido partidas importantes con destino a Liverpool, desde donde se tiene comprometida la mayor parte de la cosecha. Cotizo: $ 12.50 los 80 kilos con saco puesto a bordo en Talcahuano.

Cebada.— En la semana se efectuó un embarque por vapor "Méjico" para Liverpool de 7,771 sacos de la clase blanca forrajera, cuya venta se había hecho anteriormente. Cotizo: forrajera, $ 24 los 100 kilos.

Frejoles.— A pesar de haber bajado todas las clases, no aumenta la demanda para la exportación y aún habiendo fletes disponibles en condiciones favorables no se efectúan transacciones de importancia que anotar.

Se cree posible que las órdenes del extranjero vengan cuando hayan partidas listas de la nueva cosecha.

Cotizo:
Caballeros, a $ 54 los 100 kilos.
Bayos chicos, a $ 27.50 los 100 kilos.
Bayos regulares, a $ 29 los 100 kilos.
Bayos grandes, a $ 30 los 100 kilos.
Coscorrones, a $ 44 los 100 kilos.
Triguitos, a $ 50 los 100 kilos.
Pallares, a $ 54 los 100 kilos.
Burritos, a $ 28 los 100 kilos.
Mantecas, a $ 27.50 los 100 kilos.

Garbanzos.— Sin órdenes por el momento. Los precios se mantienen firmes, pero sin compradores. Cotizo: $ 45 los 100 kilos.

Harinas.— El mercado está más firme en relación con la alza del trigo. Los precios se mantienen un poco más altos que la pasada semana y la tendencia es siempre a la alza en vista de la situación del trigo blanco. Cotizo: Harina de cilindros de 1.a calidad, $ 23.

La harina candeal sin mezcla se cotiza a $ 22 los 46 kilos.

Lanas.—La falta de demanda mantiene flojas las cotizaciones.

Cotizo:
Merino mestiza, enfardada. $ 150 los 46 kilos.
Común, $ 125.00 los 46 kilos.
Negra, $ 115.00 los 46 kilos.

Lentejas. — En pocos días más principiarán a llegar las de la nueva cosecha de Constitución, cuyas existencias aprovecharán los exportadores a los bajos precios que se están ofreciendo.

Por el momento los precios son nominales. Cotizo: $ 75.00 los 100 kilos. El vapor "Aysen" embarcó 500 sacos para nueva York.

Miel de abejas.— Ha calmado por completo la demanda lo que ha influído en las cotizaciones que han bajado mucho. Habiéndose recibido desfavorable noticias de Gran Bretaña, los exportadores se abstienen de comprar por el momento y sólo ofrecen pagar $ 40.00 por los 46 kilos.

Papas.— Estando próxima la entrada al mercado de las cosechas de Santiago y sur, la tendencia es a la baja. Por el momento cotizo: $ 13.00 carga clase amarillas y $ 19.00 carga clase coloradas, por partidas puestas en carro en Barón.

Pasto aprensado. — Continúa en calma. Cotizo: 1.er corte $ 3.80 fardo, 2.o corte $ 4.00 los 46 kilos.

Quillay.— Los exportadores ofrecen pagar $ 70.00 por los 100 kilos.

Trigo blanco.— Después de haberse vendido en la Bolsa de Productos de Santiago a $ 34.00 los 100 kilos, sin saco, se retiraron los compradores y por el momento no se hace nada, estimándose el precio actual en $ 32.00 los 100 kilos, sin saco.

En el sur se ha ofrecido pagar $ 30.00 por los 100 kilos, sin saco.

Muy favorables siguen siendo las noticias respecto a la nueva cosecha, por efectos de las últimas lluvias en las zonas productoras.

Trigo candeal.— La semana pasada se efectuaron algunas transacciones y parece que hay pedidos de las Repúblicas vecinas, por cuya causa ha seguido mejorando de precios. Cotizo: $ 32.00 los 100 kilos.

EXPORTACION

Durante la semana se han efectuado los siguientes embarques de artículos para exportación por vía marítima:

Cebada.— 7.771 sacos por vapor "México" a Liverpool.

Lana.— 46 fardos por vapor "México" a Liverpool.

Algarrobilla.— 369 sacos por vapor "México" a Liverpool.

Plata.— 42 barras por vapor "México" a Liverpool.

Cobre.— 1.867 barras por vapor "México" a Liverpool.

Ejes de cobre.— 400 por vapor "México a Liverpool.

Lentejas.— 400 sacos para Nueva York.

Pasto aprensado.— 500 fardos para Colón.

Avena.— 154 sacos para el Callao.

Agustín Gazitúa.— Corredor de Comercio.—Establecido el año 1898.—Oficina calle Blanco, 1025.— Casilla de Correo, 291.— Teléfono inglés, 950.—Telegramas "Gazitúa".

Valparaíso 9 de Marzo de 1919.

VEGA CENTRAL

DE LA SOCIEDAD DEL MERCADO DE LA VEGA

Revista diaria. Precios de venta de productos por mayor, término medio según calidad.

Acelgas, $ 0.50 a 0.80 docena de atados.
Arvejas, $ 12 a 16 el saco.
Alcachofas, $ 4 a 10 el ciento.
Apio ensalada, $ 0.80 a 1.20 atado de 12 matas.
Ajos, $ 0.80 a 1.60 el ciento.
Ají verde, $ 1.40 a 2.20 el saco harinero.
Berros, $ 0.10 docena de matas.
Betarragas, $ 8 a 4 el mil.
Cebollas cabezas, $ 1.60 a 4 el ciento.
Ciruelas, $ 7 a 10 el cajón.
Choclos, $ 1.80 a 4 el ciento.
Duraznos, $ 2.50 a 8 el ciento.
Higos frescos, $ 1.20 a 1.80 el ciento.
Lechugas, $ 3 a 5 el ciento.
Limones, $ 10 a 14 el ciento.
Melones, $ 18 a 48 el ciento.
Manzanas, $ 3 a 6 el ciento.
Orégano, $ 0.40 a 0.80 docena de atados.
Pimentón, $ 1.80 a 4 el ciento.
Papas cazuela, $ 14 a 16 el saco de 100 kilos.
Papas amarillas, $ 13 a 15 el saco de 100 kilos.
Porotitos verdes, $ 7 a 10 el saco.
Perejil, $ 0.40 a 0.80 docena de atados.
Pepinos ensalada, $ 1.50 a 2.20 el ciento.
Peras, $ 7 a 10 el cajón.
Porotos granados, $ 5 a 7 el saco.
Quesos de toda leche, $ 6 a 24 la docena.
Repollos, $ 15 a 25 el ciento.
Rabanitos franceses, $ 0.10 a 0.15 el ciento.
Sandías, $ 15 a 35 el ciento.
Tomates, $ 0.80 a 1.60 el ciento.
Tunas, $ 3 a 5 el ciento.
Uvas, $ 0.30 a 0.40 el kilógramo.
Yerba buena, $ 0.40 a 0.60 docena de atados.
Zanahorias, $ 0.50 a 1 el ciento.
Zapallos tiernos, $ 10 a 18 el ciento.
Zapallos del año, $ 30 a 100 el ciento.

Carretas que entraron:

17 de zapallos.
11 de cebollas.
2 de lechugas.
33 de papas.
2 de repollos.
48 de choclos.
42 de sandías.
9 de tomates.
164

FERIA DEL MATADERO

Placer 960.— Estación San Diego
SANTIAGO

Transacciones al peso en la Feria del 6 de Marzo de 1919.

8 bueyes con 2,330 kilos a $ 0.86 y 1|2 el kilo.
1 con 890, a 0.85.
1 con 730, a 0.84.
2 con 1.465 a 0.82.
3 con 2,330 a 0.82.
3 con ,320 a 0.82.
4 con 3,180 a 0.82.
5 con 3,030 a 0.77.
1 con 650 a 0.73 1|2.
1 con 560 a 0.68.
9 novillos con 4.550, a 0.8.
10 con 5,090, a 0.83 1|2.
10 con 5,100 a 0.83.
10 con 4,910 a 0.83.
10 con 5,020 a 0.81 1|2.
10 con 4,910 a 0.80 1|2.
5 con 2,580 a 0.79 1|2.
5 con 2,575 a 0.75.
10 con 3,970 a 0.65.
10 vacas con 4,530, a 0.76.
3 con 1,970 a 0.75.
10 con 4,170, a 0.74 1|2.
10 con 4,160 a 0.74 1|2.
12 con 5,055, a 0.70 1|2.
1 con 360, a 0.70.
10 con 3,830, a 0.68 1|2.
1 con 300, a 0.66.
1 con 465, a 0.66.
10 con 4,000 a 0.66.

El ganado debe remitirse a Feria del Matadero, Placer 960, y la correspondencia a Placer 960.

MATADERO PUBLICO

Marzo 9.

ENCIERRA PARA HOY

Ayer se efectuó en los corrales del Matadero Público la siguiente encierra de ganado para la venta de hoy:

Ganado grande

Bueyes	33
Novillos	44
Vacas	218
En vara	5
Total	300

Ganado menor

Corderos	655
Terneros	9
Total	664

PRECIO DE LAS CARNES

Marzo 9.

			Por kilos
Carne buey 1.a clase	1.12	a	1.14
Id. 2.a clase	1.05	a	1.10
Id. 3.a clase	0.60	a	1.00
Id. novillo 1.a clase .	1.13	a	1.15
Id. 2.a clase	1.05	a	1.10
Id. 3.a clase	0.60	a	1.09
Id. vaca 1.a clase . .	1.14	a	1.17
Id. 2.a clase	1.07	a	1.12
Id. 3.a clase	0.60	a	1.05
Id. cordero 1.a clase	1.20		
Id. 2.a clase	1.00	a	1.10
Id. 3.a clase	0.70	a	0.90
Id. oveja 1.a clase.	0.90		
Id. 2.a clase. . . .	0.70	a	0.80
Id. 3.a clase. . . .	0.40	a	0.60
Id. cabro 1.a clase.	0.80		
Id. 2.a clase . . .	0.60	a	0.70
Id. 3.a clase. . . .	0.30	a	0.50
Id. cerdo 1.a clase.	1.20		
Id. 2.a clase. . . .	1.10	a	1.15
Id. 3.a clase	1.00	a	1.10
Grasa en rama . . .	1.30	a	1.40
Sebo de ovejuno . . .		a	0.90
Cuero vacuno, macho		a	2.00
Id. hembra		a	2.00
Id. ovejuno.	40	a	60

pesos docena.

NOTICIAS VARIAS

AUMENTO DE CAPITAL

El Banco Francés de Chile anuncia que los accionistas que tengan acciones no enteramente pagadas deberán cubrir la 4.a y última cuota que les falta (el 25 por ciento del valor de la acción, o sea, $ 12.50), desde el 1|4 hasta el 15|4|19.

El 24|3 se celebrará la junta general ordinaria de accionistas en Huérfanos 1072 y el registro quedará cerrado desde el 14|3 hasta el 24|3.

—El Banco Hipotecario de Chile anuncia que de la nueva emisión de acciones, les corresponde a los accionistas una por cada cuatro antiguas anotadas a su nombre el día 10|3 y que el valor de $ 200 por cada acción debe enterarse del 15|3 al 25|3, expirado cuyo plazo cesa su derecho; pero se les abonará el importe de las fracciones que se venderán por el Banco. El registro quedará cerrado del 10|3 al 25|3.

AUXILIOS SALITREROS

Movimiento de fondos habido en esa oficina durante el mes de Febrero:

Anticipos entregados...	$ 2.051,535.50
Devoluciones efectuadas	989,500.00
Saldos adeudados por los salitreros:	
En vales del Tesoro...	$ 8.770,739.66
En letras descontadas por los Bancos . . .	1.852,673.50
Total	$ 10.623,413.16
Este saldo era en 31 de Enero, de . . .	$ 9.561,377.66
Los intereses percibidos por el Fisco por operaciones liquidadas en vales del Tesoro, ascienden a la fecha a	1.207,780.38

INTERNACIONAL BUYERS CLUB

En Nueva York, según aviso oficial recibido por el Gobierno de Chile, se constituyó una institución con el nombre preinserto y cuyo fin principal es estrechar las relaciones comerciales y de amistad entre los Estados Unidos y la América Latina.

Con el propósito de facilitar el desarrollo del nuevo plan que se prepara, se ha constituído el International Buyers' Club, que tiende a recibir fraternalmente a los industriales, comerciantes y personas importantes de América, de manera que puedan tener en Nueva York centro de reunión para sus negocios.

Existe una exposición industrial permanente en el edificio del International Buyers' Club, donde el comprador tiene a la vista, con indicación de precios y calidades, los artículos que pudiera necesitar del productor.

NOTICIAS MARITIMAS

El año 1918 se hizo notar por las variaciones experimentadas en los precios de los fletes. Durante este año, alcanzaron los fletes los precios más altos que jamás hayan tenido, para sufrir, después de firmado el armisticio, inmediatamente bajas de importancia.

En los fletes fijados en los meses de Abril y Mayo de 1918, por el Gobierno inglés, se nota que de 230 chelines desde Inglaterra a Norte América, se bajó a 55 chelines, y así en los otros recorridos a Inglaterra.

Los fletes de Cardiff a Barcelona bajaron de 440 chelines a 105 chelines; y a Bilbao, de 300 chelines a 70. Estos fletes eran en 1914 de 9 a 5 chelines, respectivamente.

Durante la primera quincena de Enero, los fletes de Estados Unidos a Europa bajaron en un 25 por ciento.

Mientras tanto, los fletes de Montevideo a la Habana se ha pagado a 60 dólares la tonelada por carga general.

Los fletes desde Inglaterra a España han bajado sensiblemente. Desde Cardiff y desde Nueva York a Bilbao se han concertado fletes a 60 chelines la tonelada. Desde dichos puertos a Gibraltar se han contratado a 47 chelines 6 peniques, contra 60 chelines cotizado anteriormente. También se muestran débiles los fletes a los puertos escandinavos habiéndose pagado 25 chelines desde Inglaterra a Christianía.

Fletes para cereales, parciales por vapor:

Buenos Aires a	
Barcelona.	325 pesetas
Río de Janeiro	17 pesos
Christianía y Estocolmo	155 coronas

REDUCCION DE LOS FLETES

Se ha dado a conocer en todos los grandes centros de Europa la reducción de fletes anunciada por The Shipping Board.

Según ella, la reducción es de un 25 a 30 por ciento en la tasa actual de fletes entre los puertos del Atlántico, América del Sur, Asia, Japón Australia y Africa.

FERIA
— DE —
Productos Agrícolas
— DE —
LARRAÍN OLAVARRÍA y Cía
Matucana N.o 10
REMATES TODOS LOS MARTES CON TODA CLASE DE PRODUCTOS AGRICOLAS
Carga por carros completos al Desvío Banco de la República. Sobornal: Alameda.
Correspondencia:
Casilla 913

EL DEPARTAMENTO DE AVISOS
Atiende de las 9 hs. a las 22 hs.
(Hora antigua: 9 A. M. a 10 P. M.)
TELEFONO 3113

AVISOS ECONOMICOS

Descuentos: De 5 a 10 publicaciones seguidas, 5%.— De 11 a 20 10%.— De 21 a 30, 15%

AVISOS ECONOMICOS
TARIFA
Cada palabra (mínimum 6 palabras por aviso)

Nuevo Gran Depósito de Cafées y Tées

Importación Directa - Cafées recién tostados - Venta al detalle

"CAFE BUENOS AIRES"

AHUMADA 50

10-C

BOMBAS

12.a COMPAÑIA DE BOMBEROS "Chile Excelsior".—Cítase a la compañía a academia general para el Martes 11 del presente, a las 21.30 horas. Uniforme de trabajo.—El ayudante.

Avisos Económicos

NUEVOS

CONSULES, CONTADORES GEnerales y especiales, dibujantes; ayudantes de arquitectos y de ingenieros; taquígrafos, dactilógrafos, prepáranse personalmente y por correspondencia. Instituto Mercantil, fundado, 1904. Teléfono inglés, 273. Bandera, 287, esquina Huérfanos. 14-c.

CURSOS COMERCIALES. —PAra alumnos (otros especiales para señoritas, a horas diferentes, atendidos por profesoras de Estado, por los mismos precios; además, piano), elemental, inferior, medio y superior, por $ 17.50, $ 20, $ 25 y $ 30 mensuales, respectivamente. Estúdiase contabilidad comercial, (o bien, agrícola, bancaria, salitrera, minera, militar, industrial, oro y billetes, de sociedades colectivas, en participación, comanditarias, o anónimas), aritmética comercial, castellano, inglés, francés (alemán, italiano, latín o griego), taquigrafía, redacción mercantil, caligrafía, geografía comercial, derecho civil, aduanero, consular y comercial, moral y escritura a máquina, todos juntos. Instituto Mercantil, Bandera, 287, esquina Huérfanos. Teléfono Inglés 273. El primero en Chile, en su género, según la Estadística Oficial. Fundado en 1904. Hay pensionado. 14-c.

JOVEN RECOMENDADO COMO ayudante vendedor o ocupación decente se ofrece por carta. Y. W. X. Rivera 1635. 984-c-11.

INGLES: PROFESOR LONDInense con espléndidas referencias da clases particulares (de una a cuatro personas) a domicilio y en su oficina. (Muy central). Enseñanza rápida, práctica, teórica. Idioma dominado en corto tiempo. Pronunciación perfecte. Preparación para los negocios. Redacción mercantil. Traducciones. Correspondencia. Conversaciones. Literatura. Casilla 3621. 985-c-10.

¡DINERO! EN HIPOTECAS URbanas o Rurales. Hay disponible para colocar las siguientes partidas: 2,500; 4,000; 5,000; 8,000; 10,000; 15,000; 20,000 y mayores sumas. "Caja de Inversiones Hipotecarias". Bandera, 34. Departamentos 8 y 9. (Interior). 1029-c-10

¡DINERO! CUALQUIER SUMA facilita a comerciantes e industriales. También a particulares con fianzas. "Caja de Inversiones Hipotecarias". Bandera, 34. Departamentos 8 y 9. (Interior). 1029-c-10

OFICINA, AMUEBLADA CON luz y mozo. Arriendo. Bandera, 34. Departamentos 8 y 9. 1029-c-10

EN CASA FAMILIA DE RESPEto sin pensionistas arriéndase pieza con pensión, precio módico, entre carros 17 y 18. Cerca Pedagógico. Domeyko, 2157. 986-c-9.

SERVIDUMBRE LA MEJOR DE Santiago. Pídala: Bandera, 339. ¡No equivocarse! 987-c-9.

COPIAS A MAQUINA SE HACEN muy baratas en Juárez 805. Gran descuento en copias de apuntes y memorias. 988-c-9.

NECESITO CARPINTEROS Y góticos mueblistas. San Diego 262. 995-c-10.

MUEBLISTAS COMPETENTES necesito, prácticos en trabajos americanos, pago los más altos precios. Av. Las Quintas 80. 997-c-10.

ESPLENDIDA PENSION, PIEzas amobladas, cuatro platos almuerzo, cuatro comida, café, desde 75, baño. San Diego 136. 998-c-11.

DIRECCION GENERAL DE OBRAS PUBLICAS. — AVISO.— Pídense propuestas públicas para la construcción de un camino desde Cobquecura a la estación de Coelemu del F. C., de Confluencia a Tomé. Las propuestas se abrirán en la Inspección de puentes y caminos, el 9 de Abril próximo, a las 15 horas. Bases y antecedentes pueden consultarse en la Sub-Inspección de Caminos. — Santiago, Marzo 8 de 1919.—**El Secretario General.**

¡NO PIERDA SUS VALORES empeñados! San Francisco 323 compra constantemente boletos de alhajas, pianos, muebles siendo buena clase, plaquées, alfombras, máquinas escribir, cuchillería, etc. También rescata por cuenta del empeñante.

COMPRASE MENAJE DE CASA. Págase espléndidamente al contado. Casilla 452.

NECESITO COMPRAR PRONTO brillantes o perlas grandes siendo primera calidad. Casilla 452. 1026-c-9

HILANDERA O NIÑA QUE SEPA hilar. Págase buen sueldo. Providencia 742. 1010-c-10

EMBALSAMO PAJAROS Y ANImales. Curto, transformo y limpio pieles. Olivos 950. 1007-c-9

ARRIENDASE CASA 6 PIEZAS, luz eléctrica, agua potable, Avenida Valdivieso 15. 1021-c-9

"La Dalia"

DELICIAS 1017 al 1021

¡¡Ocasión!! Para traje y abrigo de señora.

Terciopelo de lana a $ 15.50 mt.

¡Novedad!! Gamuza a $ 32.00 mt., colores de gran moda, ancho 1.40 cent.

Terciopelos de lana finos $ 21.50 metro.

CLINICA DENTAL, ANEXA A LA Escuela de Mecánicos Dentales, Alameda 2688. Los precios están al alcance de todos los recursos; los trabajos se ejecutan conforme a los últimos adelantos. Todo trabajo es Rápido y Garantido. Los materiales que son de primera clase son traídos expresamente de Estados Unidos para la ejecución de los trabajos, a precio de costo con el fin de hacer conocer este establecimiento. Estos precios sólo durarán algunas semanas. Tarifa: Planchas, desde $ 20; dientes de oro, desde $ 15; dentaduras fijas, imitación perfecta al natural, desde $ 30; tapaduras de oro, desde $ 5; dientes de porcelana, desde $ 15; tapaduras de porcelana, desde $ 10; tapadura platino, $ 4; extracciones absolutamente indoloras, $ 3. Clínica Dental, anexa a la Escuela Nacional Industrial de Mecánicos Dentales. Alameda 2688 (cerca del Portal Edwards). 1009-c-9

A CABALLEROS EXTRANJEROS arriendo pieza con o sin muebles; sin pensionistas. Agustinas 1564. 1006-c-9

MECANICOS DENTALES TITUlados, curso para jóvenes y señoritas, de seis meses y un año. Prospectos, más antecedentes. Delicias 2688. **M. Vilos,** director. 1008-c-9

PUENTE 590 SASTRERIA "PROgreso", Gran surtido cortes pantalones. Recibe hechuras.

PUENTE 590 SASTRERIA "PROgreso". Gran surtido casimires negros, azules y colores.

PUENTE 590 SASTRERIA "PROgreso", frente la torre la Bomba. 1028-c-9

DINERO A INTERES BAJO, PAra prestar en primeras y segundas hipotecas, tengo cualquiera cantidad. Morandé 283. 1027-c-10

PIANO PARADO VENDO OCAsión. Placer 1407. Población Huemul. 1020-c-10

OCASION VENDO GALLITOS muy finos Wyandotte, Leghorn, Plymouth. Rosas 2080. 1011-c-9

GOTICOS Y CARPINTEROS mueblistas necesítase urgente. Fábrica muebles Arturo Prat 1272. 1025-c-10

SIRVIENTA SEPA COCINAR, bien recomendada, necesítase Las Quintas 586. 1012-C-11

GRAN SASTRERIA AHUMADA No. 23. Avisamos a los socios del Club J. que en el 12 sorteo salió favorecido el No. 31. Que el Sábado 15 de Marzo tendrá lugar el primer sorteo del Club K. Club L. en formación, cuota semanal $ 7 con derecho a $ 160.—Femenia y Cía. 1005-C-9

PIANOS, AUTOPIANOS, AFINAciones, reparaciones ejecuta Enrique Osorio. Huérfanos 1985. 1004-C-9

SE ARRIENDA ESPLENDIDO departamento con o sin pensión a persona muy honorable compuesto de cinco manificas piezas con baño y W. C. muy independiente y central en casa sin pensionistas. Dirigirse Correo Central G. G. B. 1003-C-9

ALHAJAS CON BRILLANTES del valor que sean, compra. Estado 56.

ANILLOS, PRENDEDORES, Aros con brillantes grandes, solitarios, compra. Estado 56.

ANTES VENDER SU JOYA DE importancia, consulte. Estado 56.

AL PRECIO DE CAMBIO COMpra platino, oro, plata. Estado 56.

ANTIGÜEDADES DE PLATA, cualquier objeto curioso, compra constantemente, Estado 56. 1002-C-9

PIANO ALEMAN, RIQUISIMO, flamante, gran modelo, vendo ocasión, Marín 148. 999-C-9

GATITOS FINOS DE ANGORA. Se venden, Domeyko 1750. 1019-C-11

LEÑA POR CARROS Y QUINTAles, vendo. Compañía 1034. L. Rossel.

CASA AMOBLADA CENTRAL arriendo, Compañía 1034. L. Rossel.

MAQUINAS ESCRIBIR LAS MEjores marcas, vendo. Compañía No. 1034. L. Rossel. 1018-C-9

BOTICA BIEN SURTIDA EN BArrio importante vendo por ausentarme del país. Avenida Manuel Montt 14. 1017-C-11

TRANSMISIONES, DESCANSOS, correas, poleas y toda clase de mercadería nueva y usada compro. Serrano 44. 1015-C-9

ALMACEN QUILLOTA, COMPAñía esq. Riquelme. Té Pumtun, $ 3.40, 460 gramos.

ALMACEN QUILLOTA. TE HORniman, $ 4.40 libra. Compañía esq. Riquelme.

ALMACEN QUILLOTA, OFRECE grasa especial, $ 9.20 tarro grande. Compañía 1698.

ALMACEN QUILLOTA, OFRECE manteca, $ 10.90 tarro grande.

ALMACEN QUILLOTA. ACEITE, tarro un litro fino, $ 5. Compañía esq. Riquelme. 1014-C-9

QUIERE CONSTRUIR PILAS eléctricas como las norteamericanas. Se vende fórmula garantida. Dirigirse a Correo Central C. C. 1023-C-12

VENDESE GRAN PROPIEDAD, Maestranza 455. Renta anual: 36 mil pesos. Maipú 136. 1022-C-9

PROPUESTAS

ALCANTARILLADO HOSPITAL San José.— Se piden propuestas públicas para la construcción del alcantarillado en el Hospital de San José, de esta ciudad. Estas propuestas se abrirán el 21 del mes en curso, a las 15 horas, en la Inspección General de Hidráulica, en cuya oficina los interesados pueden consultar las bases de licitación, planos y demás antecedentes del proyecto, de las 13 a las 16 horas. Santiago, 8 de Marzo de 1919. El Secretario General. 17-C

MUNICIPALIDAD DE SANTIAGO. Locales para escuelas.— De orden de la Alcaldía se piden propuestas públicas para la adquisición de dos propiedades, edificadas o nó, para Escuelas Municipales, conforme a las bases que pueden consultarse en la Direcicón de Obras Municipales y en esta Tesorería. Las propuestas se abrirán el día 1.o de Abril próximo a las 16.30 horas en la Sala de la Alcaldía. Santiago, 4 de Marzo de 1919. El Tesorero Municipal. 29-C

SE PIDEN PROPUESTAS PUBLIcas por especies para las policías fiscales. Estas se abrirán en la subsecretaría del Ministerio del Interior el 10 del presente a las 14.30.

Bases en la Inspección General de Policías. — El Inspector General. 10-C

MUNICIPALIDAD DE SANTIAGO. —Mercado Central. — De orden de la Alcaldía, se piden propuestas públicas para la instalación de un frigorífico en el Mercado Central, con arreglo a las bases que se pueden consultar en la Dirección de Obras Municipales y en esta Tesorería. Las propuestas se abrirán el 17 de Marzo, a las 16 1|2 horas, en la Sala de la Alcaldía Municipal. — Santiago, a 1.o de Marzo de 1919. — El Tesorero Municipal. 16-C

AVISO. — POSTERGACION DE propuestas para adquisición de rodillos. — Postérgase hasta el 1.o de Mayo las propuestas pedidas con fecha 4 del presente para la provisión de siete rodillos aplanadores de caminos, que debían abrirse el 1.o de Abril próximo. Las propuestas se abrirán ante los interesados que concurran, en la Inspección General de Puentes y Caminos de la Dirección de Obras Públicas, a las 14 horas del día indicado. — Santiago, Febrero 28 de 1919. — El Secretario General. 21-C

DIRECCION GENERAL DE OBRAS PUBLICAS. — REGADIO. — Propuestas para la construcción de un canal en la Escuela de Minas de Copiapó. — Se piden propuestas públicas para la construcción de un canal de aducción que dotará de agua, destinada a la fuerza motriz, a la Escuela de Minas de Copiapó.

Las propuestas se abrirán el 14 de Marzo próximo simultáneamente en la Intendencia de Atacama, a las 16 horas y en la Dirección de Obras Públicas.

Bases y especificaciones se pueden consultar en la Dirección de la Escuela y en la Dirección de Obras Públicas, Inspección General de Regadío.

Santiago, 28 de Febrero de 1919. **—El Secretario General.** 10-C

MUNICIPALIDAD DE SANTIAGO —Bencina para automóviles. — De orden de la Alcaldía, se piden propuestas públicas para la adquisición de bencina, aceite, grasa y parafina para el consumo de los automóviles municipales durante el presente año, con arreglo a las bases que se pueden consultar en la Dirección de Obras Municipales y en esta Tesorería.

Las propuestas se abrirán en la Sala de la Alcaldía el 11 de Marzo próximo a las 16 y media horas.

Santiago, a 24 de Febrero de 1919. — **El Tesorero Municipal.** 11-C

OCUPACIONES

SE NECESITAN EMPLEADOS

PELUQUERO COMPETENTE, NEcesito, Matucana esquina Santo Domingo. 974-c-9

CENTRO RECREATIVO CENTEnario de Maipo, necesita pianista, tratar Delicias 3423. 973-c-9

ADMINISTRADOR COMPETENte, con bastante práctica y buenas recomendaciones, se necesita: Llay Llay, Casilla 6. 969-c-9

BUENA COCINERA SE NECESIta. Delicias 325. 876-c-9

BUENAS ARMADORAS Y REMAtadoras de camisas, se precisan. Compañía 1060. 903-c-12

ARRENDAMIENTOS

PROPIETARIO ARRIENDA, DEparmento tres piezas con o sin pensión. San Francisco 448. 977-c-9

ALQUILO ESPLENDIDAS CASAS en las siguientes calles: Rosas, casa en altos, 5 piezas. Canon 85 pesos. Rosas, casita en bajos, una gran pieza y patio, 45 pesos. Rosas, almacén esquina Maturana con piezas de habitaciones, 150 pesos. Maipú, casa en altos 6 piezas. Canon 130 pesos. M. Rodríguez, casa 6 piezas. Canon 100 pesos. Fariña, cocheras, 135 pesos. Carlos Ossandón, Huérfanos 1080. 15-C

CENTRAL ARRIENDO DOS PIEzas a caballero o matrimonio solo, Alonso Ovalle 841. 947-c-9

OFICINA CHICA CENTRAL PREfiero puerta calle, necesítase. E., Correo 5. 949-c-9

MEDICINA

EL GRAN REMEDIO DE LA NAturaleza. "Tónico Papaina", recomiéndase para dispepsia, hígado, estómago, nervios y debilidades general. Pasaje Matte 40. 958-c-9

$ 15 CREMA NATURAL PARA hermosear el cútis, quitar arrugas, adquirir carnes partes hundidas, cuello y cara. Pasaje Matte 40. 958-c-9

$ 15 REMEDIO LIQUIDO EN pastillas para la sangre, cura radicalmente todas las afecciones sifilíticas. Doctor Munyon, Pasaje Matte 40. 958-c-9

$ 20 AGUA SIRIO, TIÑE PELO natural. Pasaje Matte 40. 9-C

$ 20 POLVOS COZA CONTRA LA embriaguez. Pasaje Matte 40. 958-c-9

INYECCIONES, LAVADOS, CUraciones. San Diego 136-A. 11-c

SIFILES: INYECCIONES INTRAvenosas. Neosalvarsan. Atendido profesional especialista. Libertad No. 958. x-690-9-C

COMERCIO E INDUSTRIAS

DESCUENTO LETRAS A PERSOnas de completa garantía. Casilla 7565. — L. R. 936-c-9

GRAN FABRICA ROPA BLANCA Monjitas 865; ofrecemos delantales colegiales, brin blanco y negro; vestiditos, blusas. Ropa de cama, ajuares bautizo, ropita guaguas. Precios baratísimos. Remitimos provincias. Casilla 2414. Descuentos por mayor. 908-C-15

TERNOS CASIMIRES INGLESES entrega pagándolos mensualmente. Cooperative Sastrería. Agustinas No. 855. x-708-9-C

INSTRUCCION

LICEO No. 1 DE NIÑAS.—SEGUIrá funcionando en el mismo local. Compañía 1360. Las clases empezarán sólo el 27 de Marzo, por reparaciones en el establecimiento. —La Directora. 1013-C-9

INSTITUTO ITALIANO, LORD Cochrane 104-108. Secciones femenina y masculina completamente separadas. Admite externos, medio pupilos e internos y comprende Kindergarten, clases preparatorias y humanidades. La matrícula está abierta todos los días de 9 a 12 y de 2 a 5 P. M. Pídase prospecto.

INSPECTORA FRANCESA NEcesítase. Colegio Europeo. Alameda 2266. 963-c-10

CEMENTOS - MADERAS - CAL PRECIOS MUY BAJOS
Matucana 1161.-JOSE AGUILÓ

POR VIAJE A EUROPA

realizo en $ 18,000 panadería en explotación. Doy facilidades de pago.

SANTANDREU, Bandera 261, Of. C.

LICEO AMERICANO DE SEñoritas.— Chillán.— Casilla 183. Kindergarten, Preparatorias, Humanidades completas. Exámenes válidos. Las alumnas que no deseen validar sus exámenes pueden seguir cursos especiales de Música, Pintura, Arte Aplicado, Economía Doméstica, etc. Se reciben internas, medio pupilas y externas. Internado cómodo y espacioso. Las internas hacen vida de hogar. Atención esmerada. Profesorado escogido. La matrícula está abierta. Elena Riquelme de Arriagada, Directora. 12-C

"INSTITUTO SAN MARTIN", SAN Martín 67, Teléfono inglés 213. Matrícula abierta. Kindergarten, preparatorias y humanidades. Internos, medio-pupilos, externos. Profesores de Estado. Exámenes válidos. Facilidades para internos de pronvincias. Unico colegio que prepara por su cuenta, durante las vacaciones, a sus alumnos cuando tienen ramos atrasados. 941-c-12

INSTITUTO, KINDERGARTEN Santiago. Castro 49. Director sacerdote. Internos, medio-pupilos, externos desde 4 años. Kindergarterinas, profesores titulados, automóviles, matrícula abierta. 13-C

CHILLIAN COLLEGE. CARMEN No. 456. Matrícula abierta. Kindergarten prepartorias y primer año de humanidades para niñas y niñitos. Clases principiaron 3 de Marzo.—**La Directora.** 9-C

INSTITUTO SUPERIOR DE COmercio. Establecimiento fiscal de enseñanza comercial gratuita. Amunátegui 126. Casilla 87. Cursos elemental, medio y pedagógico, a los cuales se ingresa según preparación. Matrícula abierta de 9-11 y de 14-16 horas. Exámenes entre 10 y 14 de Marzo. Las clases comenzarán el Lunes 17 del presente, a las 8 horas. El Director. 14-C

INTERNADO BARROS ARANA. —Todos los exámenes previos tendrán lugar el día 12 de Marzo. Los exámenes de repetición tendrán lugar en las fechas siguientes: Marzo 14: Ciencias Naturales, Instrucción Cívica y Matemáticas; Marzo 14: Ciencias aNturales, Física, Química, Inglés y Alemán, Marzo 15: Historia y Geografía y Francés. La matrícula estará abierta desde el 1.o de Marzo de las 14 a las 17 horas (2 a 5 P. M.). Las clases empezarán el Lunes 17 de Marzo. 4917-12-c

"COLEGIO EUROPEO", PARA señoritas. Sección Infantil para niñitas. Alameda 2266. Internas, medio-pupilas, externas. Exámenes universitarios. Francés obligatorio. Las alumnas podrán rendir exámenes de música en el Conservatorio Nacional. Matrícula de 9 a 11 y de 13 a 16 horas. Prospectos. 11-c

INSTITUTO DE SORDO-MUDOS y de Ciegos. — Internado gratuito. Educación general y profesional. Matrícula: 9 a 11; 3 a 6. Santa Victoria 380. 30-C

LICEO LA ILUSTRACION. — VIcuña Mackenna 569. Está abierta la matrícula, clases el 6 de Marzo. Kindergarten, preparatorias y humanidades. Externado y medio pupilaje. 4927-27-c.

LICEO AMERICANO PARA NIñas, Santa Rosa 144. — El más acreditado de los liceos particulares para señoritas, por su seriedad, en la enseñanza, disciplina, moralidad y excelente profesorado. El único que tiene curso completo de humanidades, preparatorias, kindergarten, y economía doméstica. Internado, medio-pupilaje, externado. Matrícula abierta. Clases, 12 de Marzo. — Pídase prospectos, casilla 2749. Laura Vargas Ravanal, directora. x-739-10-c

PROPIEDADES

EN SAN BERNARDO VENDO O permuto con facilidades pago, quinta con casa habitación, luz eléctrica etc. Tratar en la misma, Barros Arana 728. 964-c-9

SE VENDE CASA NUEVA CON facilidades, a una cuadra del templo de San Antonio. Verla, Carmen 1752. Tratar: Tarapacá 728. 948-c-11

CARRUAJES CABALLOS

AUTOMOVIL METZ, POCO en perfecto estado, partida mática, acumulador $ 4,500 saje Matte 29.

PENSIONES

EN BUENA CASA DE SE sola, señorita (estudiando) pensión y pieza amobiada. bir M. D. S. Casilla 3069, go.

CASA FAMILIA RESPETA se arriendan piezas con pe Catedral 1557.

FAMILIA OFRECE PIEZA lle pensión. Recoleta 287.

BUENA PENSION EN CASA petable pieza con o sin Huérfanos 2613.

COMPRA-VENTA

DE MUEBLES Y OBJETOS VA

HILO ESPECIAL PARA de pescar, hilo para zapatero labarteros, etc., véndese. Prov cia 742.

GABINETE DENTAL, wilkerson último modelo, eléctrica, laminador, etc., ocasión Providencia 742.

ENVASES DE MADERAS nada. Asientos de madera sillas. Chapa para muebles tonaje. Ofrece. Teléfono 291 tación).

TECHO AMERICANO ACA do, $ 3 plancha. Aróstegui Santiago, Manuel Rodríguez

PAGAMOS 25 POR CIENTO pesos y chauchas. San Anto San Francisco 608.

VARIOS

HABIENDO COMPRADO EL gocio de don Juan Salas, Santiago 1401, no respondo cuentas pasado tres días. Carreño.

PARA LOS EFECTOS LEG se avisa al público que la No. 10453 ha sido transferida "The Carford Motor Truck pany", de Lima, Estado de Estados Unidos de América de Marzo de 1919).

ERNESTINA CLANEAU DE jillo, profesora de Piano, Cítara, Mandolino, Guitarra ría, Plan de Conservatorio mero 2675.

JUDICIALES

NOTIFICACION. — POR DE de 8 de Enero último, hase do notificar por avisos a cilia Morales viuda de Va traslado y autos recaído en del ejecutante don Benito Ro 25 de Julio de 1918, pidien ñalamiento de día y hora para mate de los derechos embarga bre la mitad oriente del sitio de la manzana C. de la Po Nueva Los Guindos y otorga de escritura pública sobre mitad, imputando su precio dito del ejecutante en juicio Cuarto Juzgado Civil. — José fonso, secretario.

REMATE JUDICIAL. — EL actual, a las 14 horas, se rá en el 2.o Juzgado Civil piedad ubicada en Caleu. Mí 4,000 pesos. Antecedentes: Cousiglieri con Cámus, Sec Juzgado. — Santiago, 6 de Ma 1919. — El secretario.

INVENTARIO SOLEMNE.— estudio del abogado don Abel Maturana, Morandé 450, com sario de la Sucesión de doña Droguet v. de Valenzuela y receptor de mayor cuantía turo Puelma, tendrá lugar 19 del presente a las 16 y horas, el inventario solemne bienes de la sucesión.—C. Co bias, actuario.

APERTURA DE SUCESION.— te el compromisario, abogado Abel Celis Maturana, con en Morandé 450, se encuentra ta la sucesión de doña Adela guet v. de Valenzuela.— C. rrubias, actuario.

EXTRACTO. — POR ESCRI otorgada hoy ante mí, los Eduardo Cot, Juan Soler y Pinlats, formaron sociedad pa rar en esta plaza en el ramo patería, la cual girará con la social "Cot, Pinlats y Comp que usarán los tres socios ministradores. El capital es $ aportados: $ 10,000 por don Ed Cot; $ 10,000 por don Juan $ 8,000 por don Juan Pinlats. L ciedad durará cinco años y ten domicilio en esta ciudad.—San Febrero 28 de 1919.—C. Ríos vera, Notario Suplente.

FOLLETIN 10

Por Emilio Zola.

Las cuatro jornadas de Juan Gourdon

INVIERNO

La ventana estaba como tapiada. La bruma, pegada a los cristales, construía una verdadera muralla de nieblas. Detrás de ella se habría el vacío, lo desconocido. Sólo un clamor resonante se elevaba en el cilencio.

Habíamos despedido a los trabajadores, no conservando con nosotros más que a nuestra vieja criada Margarita. Cuando levantaba yo la cabeza y prestaba el oído, me parecía que la granja estaba suspendida en medio de un abismo. De fuera no llegaba ningún ruido humano, y sólo el clamor del abismo llegaba a mis oídos. Entonces miraba a mi mujer y a mis hijos, y me asaltaba la cobardía de los viejos que se sienten demasiado débiles para proteger a los que les rodean contra los peligros desconocidos.

El clamor se tornó más ronco, y nos pareció que golpeaban la puerta. En el mismo momento los caballos del establo se pusieron a relinchar furiosamente, y el ganado lanzó balidos ahogados. Todos nos habíamos levantado, pálidos de inquietud. Santiago se precipitó hacia la puerta y la abrió de par en par.

Una ola de agua turbia entró bruscamente y se esparció por la estancia.

El Durance se salía de madres. El era el que producía aquel clamor que iba aumentando desde por la mañana. Las nieves se derretían en las montañas, y cada cerro se había convertido en un torrente que inchaba el río. La cortina de niebla nos había ocultado aquella repentina crecida.

Con frecuencia, en los inviernos rigurosos, al llegar al deshielo el agua había subido hasta la puerta de la granja; pero nunca la ola había crecido tan rápidamente. Por la puerta abierta veíamos el patio transformado en lago. Ya teníamos el agua hasta los tobillos.

Babet había levantado a María, que lloraba estrechando a la muñeca contra su pecho. Santiago quería ir a abrir la puerta de las cocheras y de los establos, pero su madre, sujetandole por la ropa, le rogó que no saliera. El agua seguía subiendo. Yo empujé a Babet, hacia la escalera.

—¡Pronto, pronto, vamos arriba!—esclamé.

Y obligé a Santiago a pasar delante de mí. Yo fuí el último en subir.

Margarita, aterrada, bajó del granero en que se encantraba. Yo la hice sentar en el fondo de la pieza, al lado de Babet, que estaba silenciosa, pálida, con los ojos suplicantes. Habíamos acostado en la cama a María; no había querido separarse de su muñeca, y se dormía dulcemente, estrechándola entre sus brazos. aquel sueño de la niña me consolaba; cuando me volvía y veía a Babet, escuchando la respiración regular de su hijita, olvidaba el peligro, y no oía ya el agua que azotaba las paredes.

Pero Santiago y yo no podíamos menos de mirar el peligro cara a cara. La ansiedad nos impulsaba a ir a observar los progresos de la inundación. Habíamos abierto la ventana de par en par y nos inclinábamos a riesgo de caernos, interrogando a la noche. La bruma, más espesa, se arrastraba por la cima del agua, resumando una lluvia fina que nos llenaba de escalofríos. Vagos reflejos de acero era lo único que indicaba la movediza superficie, en el fondo de las tinieblas. Abajo, en el patio, la ola se agitaba, subiendo a lo largo de las paredes con dulces ondulaciones. Y seguíamos sin oír más que la cólera del Durance y el espanto de los caballos y del ganado.

Los relinchos, los balidos de aquellos pobres animales me partía el alma. Santiago me interrogaba con la mirada: hubiera querido intentar darles libertad. Pronto sus quejas de agonía se volvieron lastimeras en extremo, y se dejó oír un crujido. Los bueyes acababan de destrozar las puertas del establo. Les vimos pasar por delante de nosotros, arrebatados por el agua, rodando entre la carriente. Y desaparecieron en el clamor del río.

Entonces se me subió la sangre a la cabeza, y me puse como loco, enseñando el puño al Durance. En pie ante la ventana le insultaba:

—¡Maldito!— exclamé en medio del estruendo de las aguas.—¡Te he querido con toda mi alma, has sido mi primer cariño, y ahora me robas, vienes a desquiciar mi granja y a robarme mi ganado! ¡Ah, maldito, maldito! Después, me diste a Babet, te paseaste con dulzura por el borde de mis praderas. Yo creía que eras un buen padre, recordaba que el tío Lázaro había tenido para tus aguas claras cierta ternura, y pensaba deberte gratitud... ¡Eres un padrastro, y no te debo más que odio!...

Pero el Durance, con su voz de trueno, ahogaba mis gritos. Y ancho, indiferente, ostentaba e impelía sus olas con la tranquila testarudez de las cosas.

Volví a entrar en el cuarto y fuí a abrazar a Babet que lloraba. María dormía sonriendo.

—No te asustes—dije a mi mujer.—El agua no puede subir eternamente... Sin duda va a bajar. No hay ningún peligro...

—No, no hay ningún peligro—repetía febrilmente Santiago.—La casa es sólida.

En aquel momento, Margarita, que se había acercado a la ventana, asaltada por la curiosidad del miedo, se inclinó locamente y cayó lanzando un grito. Yo me puse delante de la ventana, pero no pude impedir que Santiago se arrojara al agua. Margarita le había mecido en la cuna, y mi hijo sentía por ella verdadera ternura filial. Al oir el ruido de las dos caídas, Babet se había levantado asustada, con las manos juntas. Ya se quedó allí, en pie, con la boca abierta y los ojos dilatados, mirando la ventana.

Yo me había sentado en el alféizar, con los oídos llenos del retumbar de las aguas. No sé cuánto tiempo llevábamos Babet y yo en aquel estupor doloroso, cuando me llamó una voz. Era Santiago, que se sostenía arrimado a la pared, debajo de la venta. Le tendí la mano y subió.

Babet le estrechó con fuerza entre sus brazos. Entonces ya podía sollozar. Se consolaba.

No se habló de Margarita. Santiago no se atrevía a decir que no había podido encontrarla, y nosotros no osábamos interrogarle acerca de sus pesquisas.

Me llamó aparte y me llevó cerca de la ventana.

—Padre—me dijo a media voz.—Hay ya más de dos metros de agua en el patio. El río sigue subiendo. No podemos permanecer aquí un momento más.

Santiago tenía razón. La casa se desmoronaba; las tablas de los cobertizos se iban una por una. Además, aquella muerte de Margarita pesaba sobre todos nosotros. Babet, enloquecida, nos suplicaba. En la cama grande, sólo María estaba tranquila, con la muñeca entre los brazos, durmiendo con su sonrisa de ángel.

A cada minuto que pasaba crecía el peligro. El agua iba a llegar al alféizar de la venta y a invadir la habitación. Se hubiera dicho que una máquina de guerra estremecía la granja con golpes sordos, profundos, regulares. La corriente debía de darnos en plena fachada. ¡Y no podíamos esperar ningún socorro humano!

—¡Los instantes son preciosos!—dijo Santiago con angustia.—Vamos a ser aplastados por los escombros... Busquemos tablones, construyamos una balsa...

Decía esto por la fiebre que le asaltaba. Cierto que yo habría preferido mil veces estar en medio del río, sobre unas vigas atadas de cualquier modo, antes que bajo el techo de aquella casa que iba a derrumbarse. Pero, ¿dónde encontrar las vigas necesarias? Lleno de rabia, arranqué yo las tablas de los armarios, Santiago destrozó los muebles, quitamos los postigos, todo lo de madera que hallamos a mano. Y comprendiendo que era imposible aprovechar aquellos restos, los tirábamos en medio de la habitación, furiosos, buscando sin cesar.

La última esperanza desaparecía, y comprendíamos nuestra desgracia y nuestra impotencia. El agua subía. La voz ronca del Durance nos llamaba con cólera. Entonces, yo prorrumpí en sollozos, estreché a Babet entre mis temblorosos brazos, y rogué a Santiago que se llegara cerca de nosotros. Quería que muriéramos todos en un solo abrazo.

Santiago se había vuelto a asomar a la ventana. Y de pronto:

—¡Padre!—gritó.— ¡Estamos salvados! Ven a ver.

El cielo era bueno. El techo de un cobertizo, arrancado por la corriente, acababa de chocar delante de la ventana. Aquel techo, de varios metros de ancho, estaba hecho de vigas ligeras y de bálago; so daba y debía de ser una exc balsa. Junté las manos. H adorado aquella madera y paja.

Santiago saltó sobre el después de haberlo ama fuertemente. Anduvo sobre lago, asegurándose de la solid todas sus partes. El bálago tió. Podíamos aventurarnos mor.

—¡Oh, nos llevará muy todos!—dijo Santiago.—¡Mira poco se hunde en el agua! L cil será dirigirlo.

Miró en torno y cogió dos perchas que arrebataba rriente.

—Aquí están los remos— nuó.—Padre, nos pondremos detrás y yo adelante, y remos la balsa con toda feli No hay tres metros de ¡Pronto, pronto, embarcáos! hay que perder un minuto!

Mi pobre Babet trataba reir. Delicadamente envolvió mantón a María que acaba despertarse y que, asusta se mantenía en un silencio de suspiros. Yo coloqué delante de la ventana e hic tar a la balsa a Babet. Mientr tenía en brazos, la besé con ción punzante. Comprendía aquel beso era un beso supr

El agua comenzaba a pe en la habitación. Teníamos pies mojados. Yo me embarq último. Después, desaté la La corriente nos aplastaba la pared. Fué preciso valernos infinitas precauciones para al nos de la granja.